

股票代碼：5525

查詢年報網址：<http://mops.twse.com.tw>

本公司網址：<http://www.sweeten.com.tw>



順天建設股份有限公司
SWEETEN REAL ESTATE DEVELOPMENT CO., LTD.

一〇五年度年報

中華民國一〇六年五月十五日刊印

一、公司發言人、代理發言人姓名、職稱、聯絡電話、電子郵件信箱

發言人姓名：林丙申

發言人職稱：總經理

發言人電話：(04) 22595777

電子郵件信箱：sweeten@sweeten.com.tw

代理發言人姓名：沈琬雯

代理發言人職稱：協理

代理發言人電話：(04) 22595777

電子郵件信箱：sweeten@sweeten.com.tw

二、公司之地址及電話

地址：台中市西屯區文心路二段 201 號 3 樓

電話：(04) 22595777

三、股票過戶機構之名稱、地址、網址及電話

名稱：群益金鼎證券股份有限公司股務代理部

地址：臺北市大安區敦化南路二段 97 號 B2

網址：www.capital.com.tw

電話：(02) 27035000

四、最近年度財務報告簽證會計師姓名、事務所名稱、地址、網址及電話

事務所名稱：建智聯合會計師事務所

會計師姓名：陳靜宜、廖年傑

地址：台中市北區太原北路 130 號 8 樓之 1

網址：www.enwise.com.tw

電話：(04) 22966234

五、海外有價證券掛牌買賣之交易場所名稱及查詢該海外有價證券資訊之方式：無

六、公司網址：www.sweeten.com.tw

年報目錄

	頁次
壹、致股東報告書-----	1~3
貳、公司簡介-----	4~9
參、公司治理報告	
一、組織系統-----	10~11
二、董事、監察人、總經理、副總經理、協理、各部門主管資料-----	12~18
三、最近年度支付董事、監察人、總經理及副總經理之酬金-----	19~24
四、公司治理運作情形-----	24~40
五、會計師公費資訊-----	41
六、更換會計師資訊-----	42~43
七、公司之董事長、總經理、負責財務或會計事務之經理人，最近一年內 曾任職於簽證會計師所屬事務所或其關係企業情形-----	43
八、最近年度及截至年報刊印日止，董事、監察人、經理人及持股比例超 過百分之十之股東股權移轉及股權質押變動情形-----	44
九、持股比例占前十名之股東，其相互間為關係人或為配偶、二親等以內 之親屬關係之資訊-----	45~46
十、公司、公司之董事、監察人、經理人及公司直接或間接控制之事業對 同一轉投資事業之持股數，並合併計算綜合持股比例情形-----	47
肆、募資情形	
一、資本及股份-----	48~52
二、公司債辦理情形-----	52
三、特別股辦理情形-----	52
四、海外存託憑證之辦理情形-----	52
五、員工認股權憑證、限制員工權利新股辦理情形-----	52
六、併購或受讓他公司股份發行新股辦理情形-----	52
七、資金運用計劃執行情形-----	52
伍、營運概況	
一、業務內容-----	53~54
二、市場及產銷概況-----	55~58
三、最近二年度及截至年報刊印日止從業員工資料-----	58
四、環保支出資訊-----	59
五、勞資關係-----	59
六、重要契約之說明-----	59

陸、財務概況

一、最近五年度簡明資產負債表及綜合損益表、會計師姓名及查核意見	60~67
二、最近五年度財務分析	68~73
三、最近年度財務報告之監察人審查報告	74
四、最近年度財務報告	75~148
五、最近年度經會計師查核簽證之公司個體財務報告	149~211
六、公司及其關係企業最近年度及截至年報刊印日止，發生財務週轉困難情事，其對本公司財務狀況之影響	212

柒、財務狀況及財務績效之檢討分析與風險事項

一、財務狀況	213
二、財務績效	213
三、現金流量	214
四、最近年度重大資本支出對財務業務之影響	214
五、最近年度轉投資政策、其獲利或虧損之主要原因、改善計畫及未來一年投資計劃	214
六、最近年度及截至年報刊印日止，風險事項之分析評估	215
七、其他重要事項	215

捌、特別記載事項

一、關係企業相關資料	216~217
二、最近年度及截至年報刊印日止，私募有價證券辦理情形	217
三、最近年度及截至年報刊印日止，子公司持有或處分本公司股票情形	218
四、其他必要補充說明事項	218

玖、最近年度及截至年報刊印日止，如發生證券交易法第三十六條第三項第二

款所定對股東權益或證券價格有重大影響之事項	219
-----------------------	-----

壹、致股東報告書

一、一〇五年度營業報告

(一) 一〇五年度營業計劃實施成果：

一〇五年度堪稱全球政治與經濟詭譎多變的一年。年初，第一季度全球悲觀的經濟數據造成各大金融市場大幅跌殺，美聯儲也被迫暫緩升息步伐，中國人民幣匯率延續跌勢及資本外流成為頗受關注的長期風險。之後，隨著石油輸出國組織（OPEC）逐步消減原油產量而油價開始起漲，債券等金融市場也逐步回穩，但緊接而來的政治風險六月英國脫離歐盟，導致全球金融市場劇烈震動，歐洲政治、經濟板塊面臨重組。而十一月川普當選美國總統，又成為震驚全球的另一大政治事件，這兩大歷史難得一見的政局改變，開啟了全球貿易保護主義將壁壘分明的局面，影響區域經濟封閉，拉高匯差與開發中國家跟已開發國家的 GDP，導致全球各國將持續關注在全球貿易下滑及通貨膨脹回升的兩大經濟議題上。

臺灣房市去年整體價跌量縮，在新政府政策、稅制持續對房市不友善方向下，年初公佈的土壤液化查詢系統、新政府社會住宅的推動、以及十一月開徵的地價稅平均漲幅達三成，皆迫使市場處於觀望氣氛濃厚的停滯期。惟央行自 2010 年 6 月起推行之房市信用管制措施，終於在三月鬆綁，刪除雙北「最高貸款成數六成」限貸令，僅剩豪宅貸款部分仍有限制，而九月終結利率 4 連降，重貼現率維持在 1.375% 不變的低利政策，讓自住換屋客貸款可以增加，提升購買力，在房市普遍低迷之際略現曙光。

本公司營建個案採全部完工法，一〇五年營業收入新台幣 636,847 仟元，較一〇四年減少新台幣 1,806,456 仟元，減幅約 74%。一〇五年營業毛利新台幣 247,790 仟元，較一〇四年減少新台幣 630,329 仟元，減幅約 72%。

(二) 預算執行情形：

本公司並未公開財務預測，本年度營運狀況如下：

單位：新台幣仟元

項 目	105 年度 (個體)	104 年度 (個體)	105 年度 (合併)	104 年度 (合併)
營業收入	636,847	2,443,303	993,800	3,751,297
營業毛利	247,790	878,119	264,407	933,801
營業利益	74,057	655,793	67,154	680,477
綜合損益	60,024	586,903	59,814	586,180

(三) 財務收支及獲利能力分析：

單位：新台幣仟元

項 目		105 年度 (個體)	104 年度 (個體)	105 年度 (合併)	104 年度 (合併)
獲 利 能 力	資產報酬率(%)	0.9	6.3	0.8	6.0
	股東權益報酬率(%)	1.5	14.4	1.4	14.1
	稅前純益佔實收資本額(%)	3.0	25.6	3.2	26.0
	純益率(%)	9.4	24.0	6.0	15.7
	每股盈餘(元)	0.24	2.40	0.24	2.40

(四) 研究發展狀況：

1. 業態研究發展方面：本公司積極累積在工業區規劃與開發之經驗，與「順天經貿廣場」商辦大樓之招租經營，可望成為公司經常性營業收入重要項目之一，提供住宅以外的商用不動產實務的開發管理經驗，擴大不動產不同業態的參與，為將來跨足投入酒店式公寓經營做準備。
2. 產品規劃設計方面：『順天建築・文化・藝術中心』THE 201 ART 經常性的舉辦建築、設計、文化藝術展覽及各項教育、藝文講座，提昇本公司形象與品牌知名度，推動建築與藝術的實質結合，落實全齡化之友善環境、建築規劃，以提升產品之永續價值。

二、一〇六年度經營計劃概要

(一) 經營方針

以「專業用心」永續服務的精神，為客戶提供最優質、全方位的服務，落實公司「起好厝・結好緣」高品質的建築產品及售後服務的經營理念。

(二) 預期銷售數量及其依據

本公司目前營建個案以全部完工法認列收入

1. 已完工之成屋個案預計一〇六年度約可認列主要收入為：「順天御南苑」總銷約新台幣二億元、「順天夏朵」總銷約新台幣六億元，將依產權過戶完成及銷售進度入帳。
2. 「順天經貿廣場」商辦大樓，穩定的出租率可望創造平穩的租賃收入。
3. 承攬「雲林科技工業區」開發案，其代辦費收入係按投入成本計列。
4. 本年度預計完工個案：「順天上環匯」酒店式公寓大樓，總銷約三十二億元、「順天天璞」住宅大樓，總銷約七億元。
5. 興建中個案：「順天硯山行」住宅大樓，總銷約二十六億元、「順天天玥」案，總銷預計約九億元。
6. 一〇六年預計推出個案：台中市北區乾溝子段案，總銷預計約十八億。

(三) 重要產銷政策

1. 生產策略：

- (1) 土地的多元開發：分三階段進程逐步進行開發，短期對於不同區段土地的評估與取得，審慎研究開發類型；中期積極爭取政府主辦之開發案；長期參與都市規畫更新，拓展開發資源與視野。

(2)創新的建築技術：應用創新環保的建築技術與材料，提升設計與工程管理效率，達成產品精緻、工進掌握、成本控制、施工安全的目標。

2. 銷售策略：

對市場調查、產品差異化研討、產品定位、銷售型態之調整與訂定、售屋流程的分析、銷售締約的技巧等環節隨時因地、因時制宜，推出為客戶量身打造的產品，「以客為尊」的服務目標，提升市場對品牌的評價。

三、未來公司發展策略

(一) 深耕本業：

因應景氣的循環進行產業轉型與升級，以優質多元化的產品強化建築的細緻與專業性，擴大經營區域，佈局成長量能。掌握國際最新的觀念、空間與建材的發展，提升整體專業能力與國際化視野。

(二) 商用不動產與工業區開發：

「順天經貿廣場」的經營管理，已組成商用不動產的營運團隊，提供使用者最佳的服務；而近年來工業區積極評估的規劃與開發累積了厚實經驗，拓展了住宅以外的不動產領域，將成為公司輕資產的營業收入來源。

(三) 強化順天品牌：

聘用兩岸三地知名品牌設計與企劃團隊，對順天官方網站、企業品牌做具前瞻性整合設計，提升品牌國際識別度。

四、受到外部競爭環境、法規環境及總體經營環境之影響

各縣市的地價稅大幅調高，未來建設公司持有的土地成本將居高不下，2017 年房地產市場將面對大量完工潮的來臨，建商如何應對可能產生的變數，持盈保泰因應市場環境的變化，順天建設會以產品品牌力突破變局。

都市更新政策釋出善意，行政院通過「都市危險及老舊建築物加速重建獎例」草案，給予 1.4 倍容積獎勵，使得建商參與都更的意願增強。2018 年後取得新建照的建案在雨遮、屋簷將無法登記也不計價，預期將在 2017 年產生一波建商搶照潮。

總體經營環境在央行鬆綁信用管制區域、短期內維持低利環境、增加貸款成數，讓買方市場意願略見回升，自住與自用型不動產需求依然存在。本公司經由更多元的開發方式分散區域與產業風險，增加公司各項業務收入，未來能更有效掌握年度營收入帳來源與進度。

台中地區為主要經營區域，首購及中產換屋族群仍具市場規模。但市場的價格主要決定在供需取得均衡，相對大臺北地區，中南部房地產價格仍深具發展空間。酒店式公寓及參與大臺北新開發案的啟動，可望拓展不同的經營型態與區域，使公司業務更多元化，以穩健的態度經營，創造營業收入回饋股東投資收益。

董事長：柯興樹



貳、公司簡介

一、設立日期：民國 76 年 11 月 28 日

二、公司沿革：

本公司創立於民國 76 年 11 月 28 日，定名為順天建設股份有限公司，成立時資本額為新台幣參仟萬元，公司地址設立於台中市北區新北里太平路 22 號 7 樓，民國 100 年 3 月遷移地址至台中市西屯區文心路二段 201 號 3 樓【順天經貿廣場】，目前主要經營住宅及大樓開發租售、都市更新、工業區廠房開發租售等業務。

本公司最近年度及截至年報刊印日止辦理公司併購、轉投資關係企業、重整之情形及董事、監察人或持股超過百分之十之大股東股權之大量移轉或更換、經營權之改變、經營方式或業務內容之重大改變及其他足以影響股東權益之重要事項：無

創立後沿革如下：

民國 77 年 台中市精誠路「精誠寶座」業主委託廣告企劃銷售。

民國 78 年 (1) 台中市美村路「美村巨星」業主委託廣告企劃銷售。

(2) 台中縣大里鄉「儒林天下」業主委託廣告企劃銷售。

(3) 台中市德化街「崇德小築」業主委託廣告企劃銷售。

民國 79 年 (1) 台中縣太平鄉樹德路「小城故事」業主委託廣告企劃銷售。

(2) 台中市松竹路「大地華城一期」業主委託廣告企劃銷售。

民國 80 年 (1) 台中市松竹路「大地華城二期」業主委託廣告企劃銷售。

(2) 台中市河南路「新鳳凰城」業主委託廣告企劃銷售。

民國 81 年 (1) 台中縣豐原市育英路「陽光大地」業主委託廣告企劃銷售。

(2) 台中縣大里鄉中興路「大邸」業主委託廣告企劃銷售。

(3) 推出台中縣太平鄉樹德路「金店一期」五樓別墅，採合建分售方式興建。

(4) 推出台中縣大里鄉東榮路「金店二期」四樓別墅，採合建分售方式興建。

(5) 總經理王忠正先生當選台中市建築投資公會第六屆理事。

(6) 因應擴展業務之需要，辦理現金增資新台幣參仟萬元，實收資本額增加為新台幣陸仟萬元。

(7) 台中縣大里鄉塗城路「錢龍」業主委託廣告企劃銷售。

(8) 台中市衛道路「萊茵小築」業主委託廣告企劃銷售。

(9) 台中縣大里鄉大里路「天寶特區」業主委託廣告企劃銷售。

(10) 台中縣大里鄉現岱路「名家」業主委託廣告企劃銷售。

民國 82 年 (1) 推出台中市台中路「濃特綠」地下二樓及地上十三樓大廈，採合建分售方式興建。

(2) 推出台中市三民路「來來財星」地下二樓及地上十二樓商業

大廈，採合建分屋方式興建。

民國 83 年 台中市松竹路「香吉市」業主委託廣告企劃銷售。

民國 84 年 (1) 推出台中縣大里市青松街「國光新市」四樓別墅，採合建分售方式興建。

(2) 總經理王忠正先生當選台中市建築投資公會第七屆常務理事。

(3) 推出台中市北屯區「順天王品」四樓別墅，採自地自建方式興建。

(4) 辦理現金增資壹億參仟萬元，實收資本額增加為壹億玖仟萬元。

民國 85 年 (1) 推出台中市建國南路「第一國宅」地下二樓及地上十四樓店舖住宅大廈，採自地自建方式興建。

(2) 推出台中縣大里市塗城路「順天大街」四樓透天別墅與地下一樓及地上十一樓店舖住宅大廈，採自地自建方式興建。

民國 86 年 (1) 推出新竹市長春路「旭光順天文化廣場」地下一樓及地上七樓店舖住宅大廈，採自地自建方式興建。

(2) 導入 CIS，統一企業識別系統，建立良好企業形象。

(3) 經財政部證期會核准股票公開發行及現金發行新股增資，辦理現金增資肆億壹仟萬元，實收資本額增加為陸億元。

(4) 推出台中市三民路「順天中來文化廣場」地下三樓及地上十三樓商業、辦公、住宅大廈，採合建分屋方式興建。

(5) 經專業機構之認證制度通過，取得 ISO 9002 品質認證資格證書，使順天服務與品質進一步得到認可。

(6) 推出台中市進化路「順天老椰」地下二樓及地上十四樓店舖住宅大廈，採自地自建方式興建。

(7) 推出雲林縣斗南鎮文安段「順天家園」四樓透天店舖別墅，採合建分屋方式興建。

民國 87 年 (1) 推出台中市上石路「順天福利國」地下二樓及地上十四店舖住宅大廈，採自地自建方式興建。

(2) 推出台中市松竹路「順天大順」地下二樓及地上十四樓店舖住宅大廈，採自地自建方式興建。

(3) 經內政部頒發「建築投資業識別標誌」使用資格證書。

(4) 導入 TQM，提昇公司全面品質管理，推行工作合理化。

(5) 總經理王忠正先生當選台中市建築公會第八屆常務理事。

(6) 推出台中市十甲東路「大和別墅」地下一樓及地上四樓透天別墅，採自地自建方式興建。

(7) 辦理現金增資壹億貳仟萬元及盈餘轉增資肆仟捌佰萬元，實收資本額增加為柒億陸仟捌佰萬元。

民國 88 年 (1) 推出台中市南區樹仔腳段「完全社區」地下三樓及地上十四樓店舖住宅大廈，採自地自建方式興建。

(2) 辦理盈餘轉增資陸仟玖佰壹拾貳萬元及資本公積轉增資柒佰

陸拾捌萬元，實收資本額增加為捌億肆仟肆佰捌拾萬元。

- (3)推出台中縣大里市中興段「國光工業園區」四樓廠辦住宅，採自地自建方式興建。

民國 89 年 (1)推出台中市西區麻園頭段「順天 E 國寶」地下三樓及地上十四樓、店鋪住宅大廈，採合建分屋方式興建。

- (2)推出台中市東區旱溪段「大和至尊」地下一樓及地上四樓透天別墅，採自地自建方式興建。

- (3)推出彰化縣鹿港鎮永福段「多桑別墅」地上四樓透天別墅，採自地自建方式興建。

- (4)89 年 5 月 22 日正式股票掛牌上櫃。

- (5)辦理盈餘轉增資壹億貳仟陸佰柒拾貳萬元，實收資本額增加為玖億柒仟壹佰伍拾貳萬元。

民國 90 年 (1)辦理盈餘轉增資貳仟玖佰壹拾肆萬伍仟陸佰元及資本公積轉增資玖佰柒拾壹萬伍仟貳佰元，實收資本額增加為壹拾億壹仟參拾捌萬捌佰元。

- (2)「完全社區」榮獲中部地區唯一「施工品質類」「規劃設計類」雙項國家建築金質獎榮譽。

- (3)總經理王忠正當選台中市建築投資公會第九屆常務理事。

民國 91 年 (1)推出太平市番仔路段「甲子園一期」地上四樓及地上五樓透天別墅，採合建分屋及自地自建方式興建。

- (2)推出台中市北區賴厝廊段「獅子城」地下二樓及地上十四樓住宅大廈，採自地自建方式興建。

- (3)依證交法規定實施庫藏股，買回本公司發行在外股份參佰萬股，經經濟部核准辦理減資參仟萬元，減資後實收股本總額為玖億捌仟參拾捌萬捌佰元。

民國 92 年 (1)92 年 1 月通過 ISO9001：2000 年版認證。

- (2)推出太平市番子路段「甲子園二期」地上四樓及地上五樓透天別墅，採合建分屋方式興建。

- (3)推出台中市東區振興段「普羅旺墅」一、二期地上四樓及地上五樓透天別墅，分別採自地自建及合建分售方式興建。

- (4)推出台中市西區後墾子段「順天九鼎」地上五樓透天別墅，採自地自建方式興建。

- (5)推出台中市東區旱溪段「大和經典」地上四樓透天別墅，採自地自建方式興建。

民國 93 年 (1)推出台中市南屯區「順天首席」地下三樓及地上十四樓店鋪住宅大廈，採自地自建方式興建。

- (2)推出台中市南屯區「順天新境」地下一樓及地上四樓透天別墅，為標購成屋銷售。

- (3)推出台中縣潭子鄉「順天新科」地下二樓及地上十五樓店鋪

住宅大廈，採自地自建方式興建。

- (4)本公司總經理王忠正當選台中市建築開發商業同業公會第十屆理事長。
- (5)推出台中市北屯區「順天帝璟」地下三樓及地上十四樓住宅大廈，採自地自建方式興建。
- (6)辦理盈餘轉增資玖仟捌佰零參萬捌仟捌拾元，實收資本額增加為壹拾億柒仟捌佰肆拾壹萬捌仟捌佰捌拾元。
- (7)本公司於本年度申請櫃轉市，並於11月26日正式掛牌上市。
- 民國94年(1)推出台中市東區「順天比佛利」地上四樓透天別墅，採自地自建方式興建。
- (2)推出台中市南區「順天歐堡」地下一樓及地上四樓透天別墅，採自地自建方式興建。
- (3)推出台中市北屯區「順天時代1期」地下一樓及地上四樓透天別墅，採自地自建方式興建。
- (4)推出台中市西區「當代美術」地下三樓及地上十五樓店舖住宅大廈，採自地自建方式興建。
- (5)辦理盈餘及資本公積轉增資貳億壹仟伍佰陸拾捌萬參仟柒佰柒拾元，實收資本額增加為壹拾貳億玖仟肆佰壹拾萬貳仟陸佰伍拾元。
- 民國95年(1)推出台中市西區「順天仰德」地下二樓及地上十四樓店舖住宅大廈，採自地自建方式興建。
- (2)推出台中市北屯區「真鑽名店」地上四樓透天別墅，採自地自建方式興建。
- (3)推出台中市西屯區「順天部落格」地下二樓及地上七樓店舖住宅大廈，採自地自建方式興建。
- (4)辦理盈餘轉增資壹億貳仟玖佰肆拾壹萬貳佰陸拾元，實收資本額增加為壹拾肆億貳仟參佰伍拾壹萬貳仟玖佰壹拾元。
- (5)與臺中縣政府簽訂「委託辦理臺中縣神岡豐洲科技工業園區申請編定、開發、租售及管理計畫」契約書，開發期間五年。
- 民國96年(1)推出台中市西屯區「順天視界觀」地下三樓及地上十五樓店舖住宅大廈，採自地自建方式興建。
- (2)向教育部承租學產地-台中市西屯區惠國段，興建「順天市政經貿廣場」商辦大樓。
- (3)辦理盈餘轉增資壹億肆仟貳佰參拾伍萬壹仟貳佰玖拾元，實收資本額增加為壹拾伍億陸仟伍佰捌拾陸萬肆仟貳佰元。
- (4)本公司董事長柯興樹先生當選第十屆台中市磐石會會長。
- 民國97年(1)推出台中市西屯區「順天夏朵」地下五樓及地上三十樓店舖住宅大廈，採自地自建方式興建。
- (2)推出台中市西屯區「順天天賦」地下一樓及地上四樓透天別

墅，採自地自建方式興建。

(3)辦理盈餘轉增資參億肆仟肆佰肆拾玖萬壹佰貳拾元，實收資本額增加為壹拾玖億壹仟參拾伍萬肆仟參佰貳拾元。

民國 98 年 (1)推出台中市西屯區「順天科學家」地下二樓及地上十二樓住宅大廈，採自地自建方式興建。

(2)推出台中縣烏日鄉「順天富域」地上四樓透天店舖住宅，採自地自建方式興建。

(3)辦理盈餘轉增資壹億玖仟壹佰零參萬伍仟肆佰參拾元，實收資本額增加為貳拾壹億壹佰參拾捌萬玖仟柒佰伍拾元。

民國 99 年 (1)推出台中市西屯區「順天領航家」地下二樓及地上十二樓住宅大廈，採合建分屋方式興建。

(2)推出台中市北屯區「順天敦鳳」地下五樓及地上二十一樓店舖住宅大廈，採自地自建方式興建。

(3)辦理盈餘轉增資壹億伍佰零陸萬玖仟肆佰捌拾元，實收資本額增加為貳拾貳億陸佰肆拾伍萬玖仟貳佰參拾元。

民國 100 年 (1)推出台中市南屯區「順天御南苑」地下五樓及地上二十五樓店舖住宅大廈，採自地自建方式興建。

(2)向教育部承租學產地-台中市西屯區惠國段，興建「順天經貿廣場」商辦大樓已完工，持續進行招租業務。

(3)辦理盈餘轉增資壹億參仟貳佰參拾捌萬柒仟伍佰伍拾元，實收資本額增加為貳拾參億參仟捌佰捌拾肆萬陸仟柒佰捌拾元。

民國 101 年 (1)取得「彰化社頭織襪產業園區」、「苗栗縣竹南鎮崎頂產業園區」開發案。

(2)「順天經貿廣場」商辦大樓持續進行招租業務。

民國 102 年 (1)取得「雲林科技工業區(石榴班區、大北勢擴編區)委託開發、出售及管理計畫」開發案。

(2)辦理盈餘轉增資肆仟陸佰柒拾柒萬陸仟玖佰參拾元，實收資本額增加為貳拾參億捌仟伍佰陸拾貳萬參仟柒佰壹拾元。

民國 103 年 (1)推出台中市西屯區「順天上環滙」地下六樓及地上二十一樓店舖住宅酒店式公寓，採自地自建方式興建。

(2)推出台中市北屯區「順天硯山行」地下五樓及地上二十五樓店舖住宅大廈，採自地自建方式興建。

(3)辦理盈餘轉增資柒仟壹佰伍拾陸萬捌仟柒佰壹拾元，實收資本額增加為貳拾肆億伍仟柒佰壹拾玖萬貳仟肆佰貳拾元。

民國 104 年 (1)本公司投資籌設「順鼎建設股份有限公司」，持股比例百分之五十五，主要業務為新北市三重段案開發興建。

(2)辦理盈餘轉增資柒仟參佰柒拾壹萬伍仟柒佰柒拾元，實收資本額增加為貳拾伍億參仟零玖拾萬捌仟壹佰玖拾元。

(3)推出台中市太平區「順天天璞」地下三樓及地上十三樓店舖

住宅大廈，採自地自建方式興建。

- 民國 105 年
- (1) 推出台中市太平區「順天天玥」地下三樓及地上十五樓店舖住宅大廈，採自地自建方式興建。
 - (2) 「順天御南苑」獲第四屆台中市都市空間設計大獎及網路最佳人氣獎獎項。

參、公司治理報告

一、組織系統：

(一)組織結構：

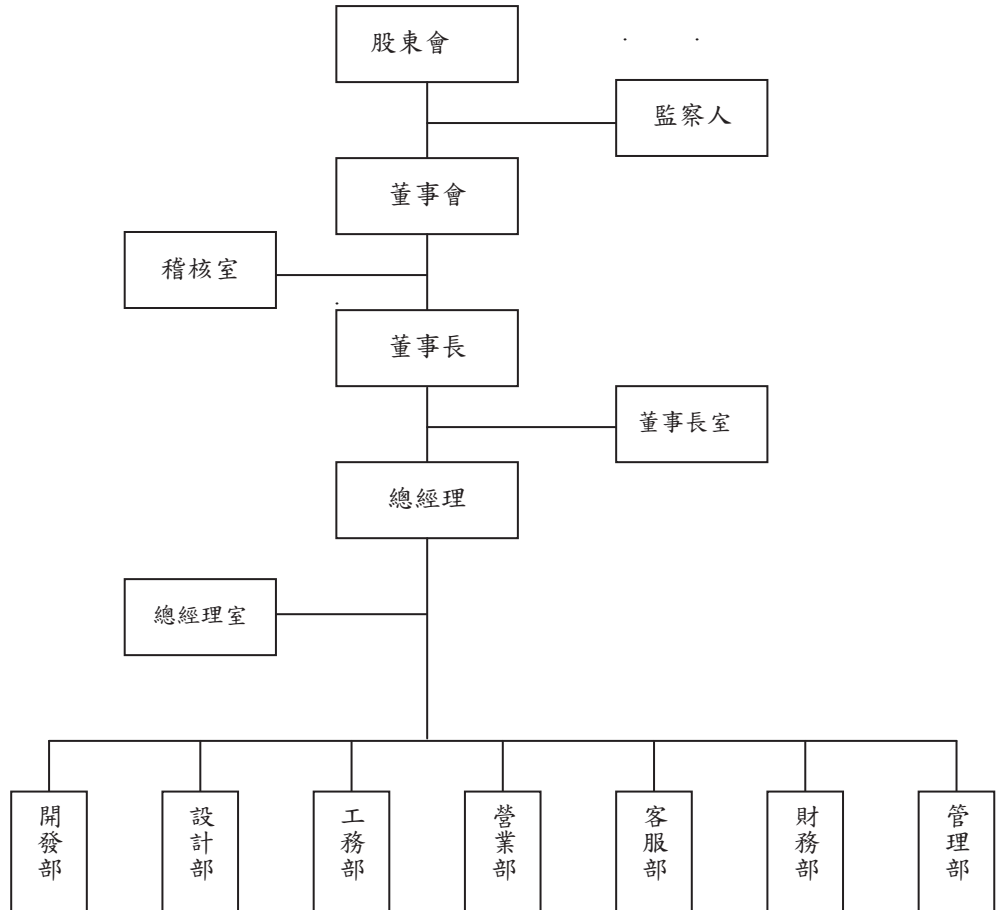

(二)各主要部門所營業務：

部 門	主 要 職 掌
董 事 長 室	公司經營方針之擬定，協助董事會審核短、中、長期經營計劃，協助董事會及董事長審核各部門主管之任免，協助董事長審查公司其他重要事項。
總 經 理 室	綜理公司全盤事宜，考核評估組織作業之執行績效，協助公司各部門人員善盡其責，並稽查確認其工作之正確性，以提高組織效能。辦公室租賃業務。
稽 核 室	負責內部控制制度之執行稽核及各部門作業績效之評估、追蹤及改善建議。
工 務 部	綜理營建工程有關施工計劃、工程預算編製成本分析、工程進度、施工監造、採購發包、施工管理、配合客戶變更事項之執行規劃、工程品質估驗、預算管制及結案成效檢討等業務。
開 發 部	負責土地資源的調查、分析、評估、開發、工業區專區開發、都更計畫等業務。
設 計 部	負責個案建築結構之設計規劃、施工圖面之審核修正。
客 服 部	負責售後服務、期款收取、工程變更服務、產權移轉登記及交屋等相關業務。
營 業 部	負責市場調查、產品定位、房屋銷售、訂價管理及廣告企劃等相關業務。
財 務 部	負責配合公司資金調度與籌措、成本分析與控制、合約管理、貸款作業、會計及出納之帳務處理、稅務處理及股務處理等相關業務。轉投資事業之評估、分析、追蹤等業務。
管 理 部	人力需求及招募、總務庶務用品之管理及薪資、辦公大樓管理、電腦資訊等業務。

二、董事、監察人、總經理、副總經理、協理、各部門主管資料：

(一) 董事、監察人：

董事及監察人資料 (一)

106年4月15日

職稱 (註1)	國籍或註冊地	姓名	性別	選(就)任日期	任期	初次選任日期 (註2)	選持股份		現持有股數		配偶、未成年子女現在持有股份		利用他人名義持有股份		主要經(學)歷 (註3)	目前兼任本公司及其他公司之職務	具配偶或二親等以內關係之其他主要股東、監察人		
							股數	持股份比率	股數	持股份比率	股數	持股份比率	股數	持股份比率			職稱	姓名	關係
法人董事	中華民國	天興投資(股)公司	—	105.06.07	三年	105.06.07	12,681,629	5.01%	12,681,629	5.01%	—	—	—	—	—	—	—	—	—
法人董事 代表人 (董事長) (註5)	中華民國	柯興樹	男	102.06.10	三年	76.11.26	20,283,724	8.67%	21,409,381	8.46%	69,687	0.03%	—	—	中興大學企管系畢業 中興大學管理學院EMBA 中興大學校友總會第五屆、 第六屆會長 磐石會第十屆會長	建高工程(股)公司董事長(法人代表) 天興投資(股)公司董事 天盛投資(股)公司董事長(法人代表) 中威光電(股)公司董事長 立隆電子工業(股)公司董事 中國電器(股)公司董事長(法人代表) 台大興業(股)公司董事長 天啟投資有限公司董事長 財團法人順天文教基金會董事長 程泰機械(股)公司獨立董事 順鼎建設(股)公司董事長(法人代表)	董事	柯啟煌	父子
法人董事	中華民國	品達投資(股)公司	—	102.06.10	三年	96.06.12	7,588,434	3.61%	9,679,487	3.82%	—	—	—	—	—	—	—	—	—
法人董事 代表人	中華民國	王力慶	男	—	—	—	—	—	1,022,046	0.40%	—	—	—	—	朝陽科技大學企管系畢 美國休士頓 University of St. Thomas 企管碩士	品達投資(股)公司董事 聚寶投資(股)公司董事	—	—	—

職稱 (註1)	國籍或註冊地	姓名	性別	選(就)任日期	任期	初次選任日期 (註2)	選持股份		現持有股數		配偶、未成年子女現在持有股份		利用他人名義持有股份		主要經(學)歷 (註3)	目前兼任本公司及其他公司之職務	具配偶或二親等以內關係之其他董事或監察人	
							股數	持股份比率	股數	持股份比率	股數	持股份比率	股數	持股份比率			職稱	姓名
董事 (註4)	中華民國	林益任	男	102.06.10	三年	76.11.26	5,301,913	2.52%	6,409,245	2.53%	252,473	0.10	—	—	東勢高工製圖科畢業 金歐建材公司業務	順龍實業(股)公司 董事長 壹麟投資(股)公司 監察人 建高工程(股)公司 監察人(法人代表) 台大興興業(股)公司 董事(法人代表) 財團法人順天文教基金會 董事	—	—
法人董事	中華民國	超大投資(股)公司	—	102.06.10	三年	102.06.10	4,256,444	1.82%	4,605,973	1.82%	—	—	—	—	順天建設(股)公司 法人董事	中南海酒店(股)公司 董事長、多席董事 百威投資(股)公司 監察人 美光投資(股)公司 監察人	—	—
法人董事 代表人	中華民國	巫文傑	男	—	—	—	—	—	1,889,887	0.75%	—	—	—	—	台大財金系學士 美國威斯康辛大學 MBA 不動產估價師高考及格	百威投資(股)公司 董事(法人代表) 美光投資(股)公司 董事 天想投資(股)公司 監察人 國友投資(股)公司 監察人(法人代表) 超大投資(股)公司 董事長(法人代表) 中南海酒店(股)公司 董事長(法人代表) 美兆投資(股)公司 董事長 順元開發(股)公司 監察人 順鼎建設(股)公司 監察人	巫承勳	兄弟
董事	中華民國	陳秀惠	女	102.06.10	三年	102.06.10	549,297	0.24%	594,402	0.23%	—	—	—	—	國立台中商專企管科畢業	達盈投資(股)公司 董事長 財團法人順天文教基金會 董事	—	—
董事	中華民國	柯啟煌	男	102.06.10	三年	99.06.15	1,359,917	0.65%	4,090,704	1.62%	195,645	0.08%	—	—	英國 Middlesex MBA	順堂藥業(股)公司 董事 建高工程(股)公司 董事長 天興投資(股)公司 董事長 天盛投資(股)公司 董事長 仁群投資(股)公司 董事長 台大興興業(股)公司 董事(法人代表)	柯興樹	父子
董事	中華民國	林賜農	男	102.06.10	三年	93.06.05	85,737	0.04%	103,258	0.04%	103,258	0.04%	—	—	山王工業總經理	山冠興業(股)公司 董事長 彰化高爾夫(股)公司 董事 晶彩科技(股)公司 董事 歌都納(股)公司 董事	—	—

職稱 (註1)	國籍或註冊地	姓名	性別	選(就)任日期	任期	初次選任日期 (註2)	選持有股份		現持有股數		配偶、未成年子女現在持有股份		利用他人名義持有股份		主要經(學)歷 (註3)	目前兼任本公司及其他公司之職務	具配偶或二親等以內關係之其他董事或監察人	
							股數	持股比例	股數	持股比例	股數	持股比例	股數	持股比例			職稱	姓名
獨立董事	中華民國	廖年亨	男	105.06.07	三年	105.06.07	—	—	—	—	—	—	—	—	達甲大學國際貿易系畢業 興農(股)公司 副董事長	立隆電子工業(股)公司 董事	—	—
獨立董事	中華民國	張志勝	男	105.06.07	三年	105.06.07	—	—	—	—	—	—	—	—	台中商專會計科畢業 大葉大學造型藝術研究所碩士 敬業會計師事務所合夥會計師 聯捷聯合會計師事務所所長	—	—	
法人董事 (註7)	中華民國	天想投資(股)公司	—	102.06.10	三年	99.06.15	2,137,892	1.02%	2,931,968	1.16%	—	—	—	—	—	國友投資(股)公司 董事長、多席董事	—	—
法人監察人 (註7)	中華民國	天想投資(股)公司	—	102.06.10	三年	99.06.15	2,137,892	1.02%	2,931,968	1.16%	—	—	—	—	—	國友投資(股)公司 董事長、多席董事	—	—
法人監察人代表人	中華民國	巫承勳	男	—	—	—	—	—	2,458,186	0.97%	—	—	—	—	美光投資(股)公司 董事 國友投資(股)公司 董事(法人代表) 百威投資(股)公司 董事 中南海酒店(股)公司 董事(法人代表) 順元開發(股)公司 董事(法人代表) 美兆投資(股)公司 董事 青陸建設(股)公司 董事長(法人代表) 起大投資(股)公司 監察人 青園建設(股)公司 董事(法人代表) 青成建設(股)公司 董事(法人代表)	美光投資(股)公司 董事 國友投資(股)公司 董事(法人代表) 百威投資(股)公司 董事 中南海酒店(股)公司 董事(法人代表) 順元開發(股)公司 董事(法人代表) 美兆投資(股)公司 董事 青陸建設(股)公司 董事長(法人代表) 起大投資(股)公司 監察人 青園建設(股)公司 董事(法人代表) 青成建設(股)公司 董事(法人代表)	巫文傑	兄弟
法人監察人	中華民國	崇友投資(股)公司	—	102.06.10	三年	99.06.15	2,406,719	1.15%	3,223,278	1.27%	—	—	—	—	—	—	—	—

職稱 (註1)	國籍 或註冊地	姓名	性別	選(就)任日期	任期	初次選任日期 (註2)	選持有股份		在現持有股數		配偶、未成年子女現在持有股份		利用他人名義持有股份		主要經(學)歷 (註3)	目前兼任本公司及其他公司之職務	具配偶或二親等以內關係之其他主管、監察人或監察人	
							股數	持股比例	股數	持股比例	股數	持股比例	股數	持股比例			職稱	姓名
法人監察人代表人	中華民國	巫國裕	男	—	—	—	—	2,602	0.001%	10,134	0.004%	—	—	中藥師	忠泰投資(股)公司 董事(法人代表) 裕友投資(股)公司 董事(法人代表) 新賜安藥行 負責人	—	—	—
法人董事 (註8)	中華民國	順得投資(股)公司	—	102.06.10	三年	99.06.15	3,386,773	1.61%	4,079,017	1.61%	—	—	—	—	順天建設(股)公司 法人董事	—	—	—
法人監察人 (註8)	中華民國	順得投資(股)公司	—	102.06.10	三年	99.06.15	3,386,773	1.61%	4,079,017	1.61%	—	—	—	—	順天建設(股)公司 法人董事 順天建設(股)公司 法人監察人	—	—	—
法人監察人代表人	中華民國	林潔貞	女	—	—	—	—	13,933	0.006%	1,947,688	0.77%	—	—	台中教育大學初教系畢業	順得投資(股)公司 董事長	—	—	—

註1：法人股東應將法人股東名稱及代表人分別列示(屬法人股東代表者，應註明法人股東名稱)並應填下列表一。

註2：填列首次擔任公司董事或監察人之時間，如有中斷情事，應附註說明。

註3：與擔任目前職位相關之經歷，如於前揭期間曾於查核簽證會計師事務所或關係企業任職，應敘明其擔任之職稱及負責之職務。

註4：林益任先生於76.11.26初次選任，至87.6.5任期屆滿後卸任。93.6.5續任。

註5：柯興樹先生於76.11.26初次選任，至99.6.15任期屆滿後卸任。

註6：監察人潘慧珍於105.06.07任期屆滿後卸任。

註7：天想投資(股)公司原任法人董事於105.06.07改選後改任法人監察人。

註8：順得投資(股)公司原任法人董事於105.06.07改選後改任法人監察人。

董事、監察人屬法人股東代表者股權比例占前十名之股東：

表一：法人股東之主要股東

105年12月31日

法人股東名稱	法人股東之主要股東
天興投資股份有限公司	柯啓煜 69.59%、柯啓新 19.58%、柯興樹 10.83%
品達投資股份有限公司	王力慶 24.8%、王世榮 24.7%、楊色珍 20%、王忠正 20%、王婕蓉 9.6%、林斯涵 0.9%
超大投資股份有限公司	美兆投資(股)公司 81.82%、巫國想 6.36%、林青愷 5.46%、巫文傑 2%、巫承勳 1.82%、美光投資(股)公司 1.18%、巫佳芸 0.91%、百威投資(股)公司 0.45%
天想投資股份有限公司	巫國想 38%、林青愷 26%、巫承勳 12%、巫文傑 11%、巫佳芸 6%、國友投資(股)公司 4%、超大投資(股)公司 3%
崇友投資股份有限公司	忠泰投資(股)公司 42%、巫福臻 15%、巫國裕 15%、巫周美麗 14%、裕友投資(股)公司 14%
順得投資股份有限公司	楊士賢 34.9%、楊欣榮 34%、楊美滿 30.9%、林潔貞 0.1%、楊雅婷 0.1%

註1：董事、監察人屬法人股東代表者，應填寫該法人股東名稱。

註2：填寫該法人股東之主要股東名稱(其持股比例占前十名)及其持股比例。若其主要股東為法人者，應再填列下表二。

表二：表一主要股東為法人者其主要股東

105年12月31日

法人名稱(註1)	法人股東之主要股東(註2)
國友投資股份有限公司	美兆投資(股)公司 41.87%、巫國想 23.49%、林青愷 11.74%、巫承勳 9.98%、巫文傑 8.22%、巫佳芸 2.35%、天想投資(股)公司 2.35%
超大投資股份有限公司	美兆投資(股)公司 81.82%、巫國想 6.36%、林青愷 5.46%、巫文傑 2%、巫承勳 1.82%、美光投資(股)公司 1.18%、巫佳芸 0.91%、百威投資(股)公司 0.45%
美兆投資股份有限公司	WINNER FORD HOLDINGS LIMITED 81.6%、巫國想 4.6%、林青愷 4.6%、巫文傑 3.68%、巫承勳 3.68%、巫佳芸 1.84%
美光投資股份有限公司	美兆投資(股)公司 37.76%、巫文傑 14.69%、巫承勳 13.57%、巫國想 11.83%、林青愷 9.96%、巫佳芸 5.6%、超大投資(股)公司 3.49%、百威投資(股)公司 3.1%
百威投資股份有限公司	美兆投資(股)公司 42.56%、巫國想 14.36%、巫承勳 12.35%、林青愷 11.49%、巫文傑 9.19%、巫佳芸 4.31%、美光投資(股)公司 3.51%、超大投資(股)公司 1.95%、莊雅茵 0.17%、巫福臻 0.11%
忠泰投資股份有限公司	弘洲投資(股)公司 43.40%、裕友投資(股)公司 33.60%、順太開發(股)公司 13.4%、莊錫泉 4%、翁素女 4%、巫國裕 0.6%、巫周美麗 0.6%、巫福臻 0.4%
裕友投資股份有限公司	弘洲投資(股)公司 87.92%、忠泰投資(股)公司 4.83%、崇友投資(股)公司 3.63%、巫國裕 1.21%、巫周美麗 1.21%、黃崇敏 0.24%、婁成林 0.24%、梁卿華 0.24%、陳順福 0.12%、呂秀碧 0.12%、許惠英 0.12%、李葆誠 0.12%

註1：如上表一主要股東屬法人者，應填寫該法人名稱。

註2：填寫該法人之主要股東名稱(其持股比例占前十名)及其持股比例。

董事及監察人資料 (二)

106 年 04 月 15 日

姓名	是否具有五年以上工作經驗 及下列專業資格			符合獨立性情形 (註 1)										兼任 其他 公開 發行 公司 獨立 董事 家數
	商務、法 務、財 務、會 計或 公司 業務 所須 相 關 科 系 之 公 私 立 大 專 院 校 講 師 以 上	法官、檢 察 官、律 師、 會 計 師 或 其 他 與 公 司 業 務 所 須 之 國 家 考 試 及 格 領 有 證 書 之 專 門 職 業 及 技 術 人 員	商務、 法 務、 財 務、 會 計 或 公 司 業 務 所 須 之 工 作 經 驗	1	2	3	4	5	6	7	8	9	10	
天興投資(股)公司 代表人：柯興樹	否	否	是						√	√		√		1 家
品達投資(股)公司 代表人：王力慶	否	否	是	√	√		√		√	√	√	√	√	無
林益任	否	否	是	√			√		√	√	√	√	√	無
超大投資(股)公司 代表人：巫文傑	否	是	是			√		√	√	√		√	√	無
陳秀惠	否	否	是	√		√	√	√	√	√	√	√	√	無
柯啟煜	否	否	是						√	√		√	√	無
林賜農	否	否	是	√	√	√	√	√	√	√	√	√	√	無
廖年亨	否	否	是	√	√	√	√	√	√	√	√	√	√	無
張志勝	否	是	是	√	√	√	√	√	√	√	√	√	√	無
天想投資(股)公司 代表人：巫承勳	否	否	是	√	√	√		√	√	√		√	√	無
崇友投資(股)公司 代表人：巫國裕	否	否	是	√	√	√	√	√	√	√	√	√	√	無
順得投資(股)公司 代表人：林潔貞	否	否	是	√		√	√	√	√	√	√	√	√	無

註 1：各董事、監察人於選任前二年及任職期間符合下述各條件者，請於各條件代號下方空格中打“√”。

- (1) 非為公司或其關係企業之受僱人。
- (2) 非公司之關係企業之董事、監察人(但如為公司或其母公司、子公司依本法或當地國法令設置之獨立董事者，不在此限)。
- (3) 非本人及其配偶、未成年子女或以他人名義持有公司已發行股份總額百分之一以上或持股前十名之自然人股東。
- (4) 非前三款所列人員之配偶、二親等以內親屬或三親等以內直系血親親屬。
- (5) 非直接持有公司已發行股份總額百分之五以上法人股東之董事、監察人或受僱人，或持股前五名法人股東之董事、監察人或受僱人。
- (6) 非與公司有財務或業務往來之特定公司或機構之董事(理事)、監察人(監事)、經理人或持股百分之五以上股東。
- (7) 非為公司或關係企業提供商務、法務、財務、會計等服務或諮詢之專業人士、獨資、合夥、公司或機構之企業主、合夥人、董事(理事)、監察人(監事)、經理人及其配偶。但依股票上市或於證券商營業處所買賣公司薪資報酬委員會設置及行使職權辦法第七條履行職權之薪資報酬委員會成員，不在此限。
- (8) 未與其他董事間具有配偶或二親等以內之親屬關係。
- (9) 未有公司法第 30 條各款情事之一。
- (10) 未有公司法第 27 條規定以政府、法人或其代表人當選。

(二) 總經理、副總經理、協理、各部門及分支機構主管：

106年04月15日

職稱	國籍	姓名	性別	選(就)任日期	持有股份		配偶、未成年子女持有股份	利用他人名義持有股份		主要經(學)歷	目前兼任其他公司之職務	具配偶或二親等以內關係之經理人		
					股數	持股比例		股數	持股比例			職稱	姓名	關係
總經理	中華民國	林丙申	男	99.09.01	3,440	0.001%	3,440	0.001%	—	東海大學建築學士、碩士 林丙申建築師事務所建築師 逢甲大學建築學系講師 台中市建築開發商業同業公會總幹事 中華民國仲裁人	建高工程(股)公司 董事(法人代表) 台大興業(股)公司 董事(法人代表) 林丙申建築師事務所建築師 財團法人順天文教基金會 董事	—	—	—
營業部協理	中華民國	林柏屹	男	104.01.05	—	—	—	—	—	Cornell University AAP 碩士	—	—	—	—
開發部副總	中華民國	王宇宏	男	102.04.01	—	0.001%	3,612	0.001%	—	中興大學管理學院管理學碩士 機鑫工業(股)公司經理	順鼎建設(股)公司 董事(法人代表)	—	—	—
工務部協理	中華民國	楊文通	男	99.06.01	34,450	0.01%	46	0.00002%	—	逢甲大學土木工程系畢業 泉福建設公司主管	—	—	—	—
財務部協理	中華民國	沈琬雯	女	102.03.01	36,506	0.01%	—	—	—	嶺東科技大學管理學碩士	佑澍建設(股)公司 監察人 台大興業(股)公司 董事(法人代表)	—	—	—
總經理室經理(兼任董事長室)	中華民國	鄭雷月	女	93.02.01	—	—	—	—	—	逢甲大學經濟系畢業 三米紡織公司特助	—	—	—	—
稽核室副理	中華民國	顏妙如	女	99.06.01	—	—	—	—	—	文化大學會計系畢業	—	—	—	—
設計部副理	中華民國	許天映	男	100.01.01	774	0.0003%	—	—	—	淡江大學建築系畢業 台大農村建築研究所助理 太平洋建設工程師 皇普建設設計部專員	—	—	—	—
客服部副理	中華民國	吳安居	男	94.01.01	—	—	19	0.00001%	—	台中商專企管系畢業 力霸房屋科長	—	—	—	—
管理部副理	中華民國	楊健村	男	102.03.01	—	—	—	—	—	淡江大學企管系畢業 達新工業公司專員	—	—	—	—

三、最近年度支付董事、監察人、總經理及副總經理之酬金：
 (一)採彙總配級距揭露方式： I. 董事之酬金

105年12月31日 單位：新台幣仟元

職稱	姓名	董事酬金				兼任員工領取相關酬金				A、B、C、D、E、F及G等七項總額占稅後純益之比例		有無領取自子公司以外轉投資事業酬金					
		報酬(A)	退職退休金(B)	董事酬勞(C)	業務執行費用(D)		本公司	財務報告內所有公司	本公司	財務報告內所有公司	本公司		財務報告內所有公司				
					本公司	財務報告內所有公司								本公司	財務報告內所有公司		
		本公司	財務報告內所有公司	本公司	財務報告內所有公司	本公司	現金金額	股票金額	本公司	現金金額	股票金額						
董事長	天興投資(股)公司 代表人:柯興樹																
董事	柯興樹																
	林盈任																
	趙大投資(股)公司 代表人:巫文傑																
	巫文傑																
	陳秀蕙																
	柯敬煜			1,239	1,062	1,062	1,062	3.85%	3.85%								
	品達投資(股)公司 代表人:王力慶			1,239													
	王力慶																
	天想投資(股)公司 代表人:巫承勳(註1)																
巫承勳																	
巫承勳																	
順得投資(股)公司 代表人:林潔貞(註2)																	
林賜農																	
張志勝(註3)																	
廖年亨(註3)																	

*除上表揭露外，最近年度公司董事為財務報告內所有公司提供服務(如擔任非屬員工之顧問等)領取之酬金：無

註1:天想投資(股)公司:代表人 於 105.2.1 由巫國想改派為巫承勳 105.6.7 改選後當選為監察人

註2:順得投資(股)公司:代表人 林潔貞 105.6.7 改選後當選為監察人

註3:張志勝、廖年亨為本屆新任獨立董事

酬金級距表

給付本公司各個董事酬金級距	董事姓名			
	前四項酬金總額(A+B+C+D)		前七項酬金總額 (A+B+C+D+E+F+G)	
	本公司	財務報告內 所有公司 G	本公司	財務報告內 所有公司 H
低於 2,000,000 元	1. 天興投資(股) 公司代表人: 柯興樹 2 林益任 3 巫文傑 4 超大投資(股) 公司代表人: 巫文傑 5 陳秀惠 6 柯啓煜 7 品達投資(股) 公司代表人: 王力慶 8 王力慶 9.天想投資(股) 公司代表人: 巫承勳 10 巫承勳 11 巫國想 12 順得投資(股) 公司代表人: 林潔貞 13.林潔貞 14 林賜農 15 張志勝 16.廖年亨	1. 天興投資(股) 公司代表人: 柯興樹 2 林益任 3 巫文傑 4 超大投資(股) 公司代表人: 巫文傑 5 陳秀惠 6 柯啓煜 7 品達投資(股) 公司代表人: 王力慶 8 王力慶 9.天想投資(股) 公司代表人: 巫承勳 10 巫承勳 11 巫國想 12 順得投資(股) 公司代表人: 林潔貞 13.林潔貞 14 林賜農 15 張志勝 16.廖年亨	1. 天興投資(股) 公司代表人: 柯興樹 2 林益任 3 巫文傑 4 超大投資(股) 公司代表人: 巫文傑 5 陳秀惠 6 柯啓煜 7 品達投資(股) 公司代表人: 王力慶 8 王力慶 9.天想投資(股) 公司代表人: 巫承勳 10 巫承勳 11 巫國想 12 順得投資(股) 公司代表人: 林潔貞 13.林潔貞 14 林賜農 15 張志勝 16.廖年亨	1. 天興投資(股) 公司代表人: 柯興樹 2 林益任 3 巫文傑 4 超大投資(股) 公司代表人: 巫文傑 5 陳秀惠 6 柯啓煜 7 品達投資(股) 公司代表人: 王力慶 8 王力慶 9.天想投資(股) 公司代表人: 巫承勳 10 巫承勳 11 巫國想 12 順得投資(股) 公司代表人: 林潔貞 13.林潔貞 14 林賜農 15 張志勝 16.廖年亨
2,000,000 元 (含) ~ 5,000,000 元 (不含)	柯興樹	柯興樹	柯興樹	柯興樹
5,000,000 元 (含) ~ 10,000,000 元 (不含)	—	—	—	—
10,000,000 元 (含) ~ 15,000,000 元 (不含)	—	—	—	—
15,000,000 元 (含) ~ 30,000,000 元 (不含)	—	—	—	—
30,000,000 元 (含) ~ 50,000,000 元 (不含)	—	—	—	—
50,000,000 元 (含) ~ 100,000,000 元 (不含)	—	—	—	—
100,000,000 元以上	—	—	—	—
總計	9 席	9 席	9 席	9 席

註 105.6.7 董事改選後，董事九席(含獨立董事二席)

2. 監察人之酬金

105 年 12 月 31 日 單位：新台幣仟元

職稱	姓名	監察人酬金						A、B、C 等三項總額占稅後純益之比例		有無領取來自子公司以外轉投資事業酬金
		報酬 (A)		酬勞 (B)		業務執行費用 (C)		本公司	財務報告內所有公司	
		本公司	財務報告內所有公司	本公司	財務報告內所有公司	本公司	財務報告內所有公司			
監察人	崇友投資(股)公司 代表人：巫國裕	—	—	360	360	288	288	1.08%	1.08%	無
	巫國裕									
	順得投資(股)公司 代表人：林潔貞(註2)									
	林潔貞									
	天想投資(股)公司 代表人：巫承勳(註1)									
	巫承勳									
	潘慧珍(註3)									

註1:天想投資(股)公司:代表人於 105.2.1 由巫國想改派為巫承勳, 105.6.7 改選後當選為監察人

註2:順得投資(股)公司:代表人林潔貞, 105.6.7 改選後當選為監察人

註3:潘慧珍 105.6.7 卸任

酬金級距表

給付本公司各個監察人酬金級距	監察人姓名	
	前三項酬金總額(A+B+C)	
	本公司	財務報告內所有公司 D
低於 2,000,000 元	1.崇友投資(股)公司 代表人：巫國裕 2.巫國裕 3.順得投資(股)公司 代表人：林潔貞 4.林潔貞 5.天想投資(股)公司 代表人：巫承勳 6.巫承勳 7.潘慧珍	1.崇友投資(股)公司 代表人：巫國裕 2.巫國裕 3.順得投資(股)公司 代表人：林潔貞 4.林潔貞 5.天想投資(股)公司 代表人：巫承勳 6.巫承勳 7.潘慧珍
2,000,000 元 (含) ~ 5,000,000 元 (不含)	—	—
5,000,000 元 (含) ~ 10,000,000 元 (不含)	—	—
10,000,000 元 (含) ~ 15,000,000 元 (不含)	—	—
15,000,000 元 (含) ~ 30,000,000 元 (不含)	—	—
30,000,000 元 (含) ~ 50,000,000 元 (不含)	—	—
50,000,000 元 (含) ~ 100,000,000 元 (不含)	—	—
100,000,000 元以上	—	—
總計	3 席	3 席

3. 總經理及副總經理之酬金

105年12月31日 單位：新台幣仟元

職稱	姓名	薪資 (A)		退職退休金 (B)		獎金及特支費等 (C)		員工酬勞金額 (D)				A、B、C及D等四項總額占稅後純益之比例 (%)		有無領取來自子公司以外轉投資事業酬金
		本公司	財務報告內所有公司	本公司	財務報告內所有公司	本公司	財務報告內所有公司	本公司	本公司	財務報告內所有公司	本公司	本公司	財務報告內所有公司	
總經理	林丙申	3,365	3,365	—	—	800	800	221	—	221	—	7.34%	7.34%	無
開發部副總	王宇宏													

酬金級距表

給付本公司各個總經理及副總經理酬金級距	總經理及副總經理姓名	
	本公司	財務報告內所有公司 E
低於 2,000,000 元	王宇宏	王宇宏
2,000,000 元 (含) ~ 5,000,000 元 (不含)	林丙申	林丙申
5,000,000 元 (含) ~ 10,000,000 元 (不含)	—	—
10,000,000 元 (含) ~ 15,000,000 元 (不含)	—	—
15,000,000 元 (含) ~ 30,000,000 元 (不含)	—	—
30,000,000 元 (含) ~ 50,000,000 元 (不含)	—	—
50,000,000 元 (含) ~ 100,000,000 元 (不含)	—	—
100,000,000 元以上	—	—
總計	2 人	2 人

4. 分派員工酬勞之經理人姓名及分派情形：

105年12月31日 單位：新台幣仟元

	職稱	姓名	股票金額	現金金額	總計	總額占稅後純益之比例(%)
經理人	總經理	林丙申	—	506	506	0.85%
	開發部副總	王宇宏				
	工務部協理	楊文通				
	財務部協理	沈琬雯				
	開發部協理	林柏屹				

(二)公司如有下列情事之一者，應揭露個別董事及監察人及酬金：

1. 最近二年度個體財務報告曾出現稅後虧損者，應揭露個別董事及監察人之酬金。但最近年度個體財務報告已產生稅後淨利，且足以彌補累積虧損者，不在此限：無此情事。
2. 最近年度董事持股成數不足情事連續達三個月以上者，應揭露個別董事之酬金；最近年度監察人持股成數不足情事連續達三個月以上者，應揭露個別監察人之酬金：無此情事。
3. 最近年度任三個月份董事、監察人平均設質比率大於百分之五十者，應揭露於各該月份設質比率大於百分之五十之個別董事、監察人酬金：無此情事。
4. 全體董事、監察人領取財務報告內所有公司之董事、監察人酬金占稅後淨利超過百分之二，且個別董事或監察人領取酬金超過新臺幣一千五百萬元者，應揭露該個別董事或監察人酬金：無此情事。

(三)分別比較說明本公司及合併報表所有公司於最近二年度支付本公司董事、監察人、總經理及副總經理酬金總額占個體財務報告稅後純益比例之分析並說明給付酬金之政策、標準與組合、訂定酬金之程序、與經營績效及未來風險之關聯性：

單位：新台幣仟元

職稱	104年度				105年度			
	酬金金額		占稅後純益比率%		酬金金額		占稅後純益比率%	
	本公司	合併報表內所有公司	本公司	合併報表內所有公司	本公司	合併報表內所有公司	本公司	合併報表內所有公司
董事	26,479	27,853	4.50	4.73	7,066	8,209	11.82	13.73
監察人	888	888	0.15	0.15	648	648	1.08	1.08
總經理及副總經理	8,723	8,723	1.48	1.48	4,386	4,386	7.34	7.34

本公司本年度稅後純益較去年減少約 89.8%，每位董事平均酬勞較上年度減少約 78%，每位監察人平均酬勞較上年度減少約 17%。董監事之酬金包括車馬費、董監酬勞，在車馬費方面，依董監事出席董事會情形支付，董監事酬勞方面，係依本公司章程第三十二條之規定辦理，本公司當年度如有獲利，

應先提撥不高於百分之三為董事、監察人酬勞，但公司倘有累積虧損時，應預先保留彌補數額。薪資、獎金等，則係依所擔任之職位及所承擔的責任，參考同業水準訂定。

四、公司治理運作情形：

(一)董事會運作情形：

董事會運作情形資訊

最近年度董事會開會7次，(改選前3次，改選後4次)，董事出席情形如下：

職稱	姓名	實際出席次數	委託出席次數	實際出席率(%)	備註
董事長	柯興樹	3	0	100%	舊任
董事	天想投資(股)公司 法人代表：巫承勳	3	0	100%	舊任
董事	品達投資(股)公司 法人代表：王力慶	3	0	100%	舊任
董事	陳秀惠	3	0	100%	舊任
董事	順得投資(股)公司 法人代表：林潔貞	3	0	100%	舊任
董事	林益任	3	0	100%	舊任
董事	柯啓煜	3	0	100%	舊任
董事	林賜農	2	0	67%	舊任
董事	超大投資(股)公司 法人代表：巫文傑	3	0	100%	舊任
董事長	天興投資(股)公司 法人代表：柯興樹	4	0	100%	105.6.7改選後
董事	林益任	4	0	100%	105.6.7改選後
董事	品達投資(股)公司 法人代表：王力慶	4	0	100%	105.6.7改選後
董事	超大投資(股)公司 法人代表：巫文傑	4	0	100%	105.6.7改選後
董事	柯啓煜	2	0	50%	105.6.7改選後
董事	陳秀惠	4	0	100%	105.6.7改選後
董事	林賜農	3	0	75%	105.6.7改選後
獨立董事	張志勝	3	0	75%	105.6.7改選後
獨立董事	廖年亨	2	0	50%	105.6.7改選後

其他應記載事項：

一、董事會之運作如有下列情形之一者，應敘明董事會日期、期別、議案內容、所有獨立董事意見及公司對獨立董事意見之處理：

(一)符合證券交易法第14條之3所列事項：
105年11月19日董事會提案:修訂本公司「內部控制制度」、與關係人簽訂房屋土地買賣契約案等，所有獨立董事均照案通過。

(二)除前開事項外，其他經獨立董事反對或保留意見且有紀錄或書面聲明之董事會議決事項:無此情形。

二、董事對利害關係議案迴避之執行情形，應敘明董事姓名、議案內容、應利益迴避原因以及參與表決情形：
本公司本年度董事會議案與關係人-天興投資(股)公司簽訂房屋土地買賣契約案，有關之關係人董事主席柯興樹、董事柯啓煜均利益迴避不參與此案之表決，由代理主席林益任董事徵詢其餘出席董事無異議通過。

三、當年度及最近年度加強董事會職能之目標(例如設立審計委員會、提昇資訊透明度等)與執行情形評估：本公司董事會議事均依本公司「董事會議事規範」辦理，並設置薪酬委員會履行職務。

(二) 審計委員會運作情形或監察人參與董事會運作情形：

1. 審計委員會運作情形：本公司尚未設置審計委員會
2. 監察人參與董事會運作情形：

監察人參與董事會運作情形

最近年度董事會開會 7 次 (A) (改選前 3 次，改選後 4 次) 列席情形如下：

職稱	姓名	實際列席 次數(B)	實際列席率(%) (B/A)	備註
監察人	崇友投資(股)公司 法人代表：巫國裕	3	100%	舊任
監察人	潘慧珍	2	67%	舊任
監察人	崇友投資(股)公司 法人代表：巫國裕	4	100%	105.6.7 改選後
監察人	順得投資(股)公司 法人代表：林潔貞	4	100%	105.6.7 改選後
監察人	天想投資(股)公司 法人代表：巫承勳	4	100%	105.6.7 改選後
其他應記載事項： 一、監察人之組成及職責： (一) 監察人與公司員工及股東之溝通情形：監察人必要時可隨時與公司員工及股東聯絡。 (二) 監察人與內部稽核主管及會計師之溝通情形：本公司內部稽核主管定期向監察人呈報稽核報告，並就財務報告事項與公司經理人討論，必要時與會計師聯絡，溝通情形良好。 二、監察人列席董事會如有陳述意見，應敘明董事會日期、期別、議案內容、董事會決議結果以及公司對監察人陳述意見之處理：最近年度監察人列席董事會，並未對董事會討論的議題提出異議。				

(三)公司治理運作情形及其與上市公司治理實務守則差異情形及原因：

評估項目	運作情形		與上市上櫃公司治理實務守則差異情形及原因
	是	否	
一、公司是否依據「上市上櫃公司治理實務守則」訂定並揭露公司治理實務守則？	✓	✓	本公司雖尚未訂定「公司治理實務守則」，但董事會已依公司治理之精神運作，監察人之監督功能亦十分落實，未來更加強資訊透明度與強化董事會職能，推動公司治理運作。
二、公司股權結構及股東權益	✓		
(一) 公司是否訂定內部作業程序處理股東建議、疑義、糾紛及訴訟事宜，並依程序實施？	✓		(一) 本公司設有發言人，並有專人處理股東建議或糾紛等問題，並聘僱法律顧問協助。
(二) 公司是否掌握實際控制公司之主要股東及主要股東之最終控制者名單？	✓		(二) 設專人及股務代理公司隨時掌控主要股東及主要股東名單，每月申報董事、監察人、經理人及大股東之持股異動申報。
(三) 公司是否建立、執行與關係企業間之風險控管及防火牆機制？	✓		(三) 本公司已訂定「與特定公司及集團企業公司間經營、業務及財務往來作業辦法」及「子公司管理辦法」同時依內控制度確實評估風險。
(四) 公司是否訂定內部規範，禁止公司內部人利用市場上未公開資訊買賣有價證券？	✓		(四) 本公司已訂定「董事、監察人道德行為準則」就其職務上所獲悉之任何可能影響證券交易價格之資訊，在未經公開揭露之前，應依證券交易法之規定嚴格保密，並不得利用該資訊從事內線交易。
三、董事會之組成及職責			
(一) 董事會是否就成員組成擬訂多元化方針及落實執行？	✓	✓	本公司尚未訂定「公司治理實務守則」，未來視實際需求設立其他功能性委員會，並訂定相關辦法。
(二) 公司除依法設置薪資報酬委員會及審計	✓		

評估項目	運作情形		與上市上櫃公司治理實務守則差異情形及原因
	是	否	
<p>委員會外，是否自願設置其他各類功能性委員會？</p> <p>(三) 公司是否訂定董事會績效評估辦法及其評估方式，每年並定期進行績效評估？</p> <p>(四) 公司是否定期評估簽證會計師獨立性？</p>	<p>✓</p> <p>✓</p>	<p>置獨立董事。</p> <p>(三) 本公司尚未訂定董事會績效評估辦法。</p> <p>(四) 本公司每年定期由簽證會計師出具獨立性聲明書，財會部門依檢查表逐項評估獨立性、適任性，提報董事會通過。本公司簽證會計師與本公司除簽證及財稅案件之費用外，並無其他之財務利益關係及業務關係，會計師之輪調亦遵守相關規定辦理。</p>	<p>未來配合法令辦理</p> <p>無差異</p>
<p>四、上市上櫃公司是否設置公司治理專(兼)職單位或人員負責公司治理相關事務(包括但不限於提供董事、監察人執行業務所需資料、依法辦理董事會及股東登記、變更董事會及股東會議事錄等)？</p>	<p>✓</p>	<p>本公司尚未設置公司治理專(兼)職單位，但有相關業務之專人負責公司相關事務，提供董事、監察人執行業務所需資料、依法辦理董事會及股東登記、變更董事會及股東會議事錄等。</p>	<p>無差異</p>
<p>五、公司是否建立與利害關係人(包括但不限於股東、員工、客戶及供應商等)溝通管道，並於公司網站設置利害關係人專區，並妥適回應利害關係人所關切之重要企業社會責任議題？</p>	<p>✓</p>	<p>本公司設有發言人及代理發言人，公司網站設置利害關係人專區與利害關係人建立溝通管道。</p>	<p>無差異</p>
<p>六、公司是否委任專業股務代理機構辦理股東會事務？</p>	<p>✓</p>	<p>本公司有關股東會事務均委由股務代理機構：群益金鼎證券股務代理部辦理。</p>	<p>無差異</p>
<p>七、資訊公開</p> <p>(一) 公司是否架設網站，揭露財務業務及公司治理資訊？</p>	<p>✓</p>	<p>(一) 本公司已架設網站，並連結公開資訊觀測站依規定揭露有關資訊，供投資人查詢。</p>	<p>無差異</p>

評估項目	運作情形		與上市上櫃公司治理實務守則差異情形及原因
	是	否	
(二) 公司是否採行其他資訊揭露之方式 (如架設英文網站、指定專人負責公司資訊之蒐集及揭露、落實發言人制度、法人說明會過程放置公司網站等) ?	✓		(二)本公司除設有專人負責資訊蒐集及揭露工作外，並設置發言人及代理發言人，負責對外說明公司之財務業務情形。
八、公司是否有其他有助於瞭解公司治理運作情形之重要資訊 (包括但不限於員工權益、僱員關懷、投資者關係、供應商關係、利害關係人之權利、董事及監察人進修之情形、風險管理政策及風險衡量標準之執行情形、客戶政策之執行情形、公司為董事及監察人購買責任保險之情形等) ?	✓		(一)員工權益:本公司對員工提供良好工作環境，重視教育訓練，依規定提撥勞工退休金，成立職工福利委員會工權益。 (二)僱員關懷:本公司重視員工安全及健康，定期舉辦健康檢查。 (三)投資者關係:本公司正派經營其為投資人創造最大利益。公司網站設有投資人專區提供資訊供投資人參考。 (四)供應商關係:本公司主要供應商為子公司，確保良好關係履行合約。 (五)利害關係人之權益:於公司網站設置利害關係人聯絡窗口，以維護權益。 (六)董事監察人進修情形:依上市上櫃董事進修要點安排進修課程，亦隨時告知董事會及監察人公司治理相關法令更新情形。 (七)風險管理政策及風險衡量標準之執行情形:本公司訂有完善之內部控制制度，並定期辦理自行評估作業，以確保該制度得以持續有效實施。 (八)客戶政策之執行情形:本公司設客服單位專人處理客戶問題，與客戶維持良好溝通管道。 (九)公司為董事及監察人購買責任保險之情形:本

評估項目	運作情形		與上市上櫃公司治理實務守則差異情形及原因
	是	否	
			摘要說明 公司尚未為董事及監察人購買責任保險，未來配合法令規定辦理。
九、請就臺灣證券交易所股份有限公司最近年度發布之公司治理評鑑結果說明已改善情形，及就尚未改善者提出優先加強事項與措施。			
改善情形:董事會每年評估簽證會計師獨立性，並於年報揭露。於年報揭露股東常會決議事項之執行情形等。尚未改善者提出優先加強事項與措施:本公司擬於106年度股東會先行採用電子投票列入行使表決權方式之一，各議案採逐案票決並於議事錄記錄表決結果。			

(四)公司設置薪資報酬委員會之組成、職責及運作情形：

1. 為健全本公司董事、監察人及經理人薪資報酬制度依證交法規定設置薪資報酬委員會，制定「薪資報酬委員會組織章程」行使有關委員會之職權、會議之召集等相關事項。委員成員由董事會決議委任委員三人，並推選一人為召集人。
2. 為加強落實薪資報酬委員會之運作，制定「薪資報酬委員會運作管理辦法」有關會議之召集及薪酬給付之規定均依本辦法辦理。

(1)薪資報酬委員會成員資料

身分別 (註1)	姓名	條件			符合獨立性情形 (註2)								兼任 其他 公開發行 公司 薪資 報酬 委員會 成員 數	備註 (註3)
		是否具有五年以上工作經驗 及下列專業資格			1	2	3	4	5	6	7	8		
		商務、法 務、財務、 會計或公 司業務所 需相關之 公立大專 校講師以 上	法官、檢察 官、律師、 會計師或 其他與公 司業務所 需之國家 考試及領 有證書之 專門技術 人員	具有商 務、法 務、財 務、會 計或公 務、會 計或公 務之專 業工作 經驗										
獨立 董事	張志勝	-	✓	✓	✓	✓	✓	✓	✓	✓	✓	✓	-	105.6.7 選任獨董
其他	楊德華	-	-	✓	✓	✓	✓	✓	✓	✓	✓	✓	-	
其他	吳德銓	-	-	✓	✓	✓	✓	✓	✓	✓	✓	✓	-	

註1:身分別請填列係為董事、獨立董事或其他。

註2:各成員於選任前二年及任職期間符合下述各條件者，請於各條件代號下方空格中打“✓”。

- (1)非為公司或其關係企業之受僱人。
- (2)非公司或其關係企業之董事、監察人。但如為公司或其母公司、子公司依本法或當地國法令設置之獨立董事者，不在此限。
- (3)非本人及其配偶、未成年子女或以他人名義持有公司已發行股份總額百分之一以上或持股前十名之自然人股東。
- (4)非前三款所列人員之配偶、二親等以內親屬或三親等以內直系血親。
- (5)非直接持有公司已發行股份總額百分之五以上法人股東之董事、監察人或受僱人，或持股前五名法人股東之董事、監察人或受僱人。
- (6)非與公司有財務或業務往來之特定公司或機構之董事(理事)、監察人(監事)、經理人或持股百分之五以上股東。
- (7)非為公司或其關係企業提供商務、法務、財務、會計等服務或諮詢之專業人士、獨資、合夥、公司或機構之企業主、合夥人、董事(理事)、監察人(監事)、經理人及其配偶。
- (8)未有公司法第30條各款情事之一。

(2) 薪資報酬委員會運作情形資訊

- 一、本公司之薪資報酬委員會委員計 3 人。
二、本屆委員任期：105 年 6 月 7 日至 108 年 6 月 6 日，最近年度薪資報酬委員會開會 2 次(A)，委員資格及出席情形如下：

職稱	姓名	實際出席次數 (B)	委託出席 次數	實際出席率 (%) (B/A)(註)	備註
召集人	張志勝	2	0	100%	105.6.7 連任
委員	吳德銓	2	0	100%	105.6.7 連任
委員	楊德華	2	0	100%	105.6.7 連任

其他應記載事項：

一、董事會如不採納或修正薪資報酬委員會之建議，應敘明董事會日期、期別、議案內容、董事會決議結果以及公司對薪資報酬委員會意見之處理(如董事會通過之薪資報酬優於薪資報酬委員會之建議，應敘明其差異情形及原因)：無此情形。

二、薪資報酬委員會之議決事項，如成員有反對或保留意見且有紀錄或書面聲明者，應敘明薪資報酬委員會日期、期別、議案內容、所有成員意見及對成員意見之處理：無此情形。

註：

- (1) 年度終了日前有薪資報酬委員會成員離職者，應於備註欄註明離職日期，實際出席率(%)則以其在職期間薪資報酬委員會開會次數及其實際出席次數計算之。
- (2) 年度終了日前，有薪資報酬委員會改選者，應將新、舊任薪資報酬委員會成員均予以填列，並於備註欄註明該成員為舊任、新任或連任及改選日期。實際出席率(%)則以其在職期間薪資報酬委員會開會次數及其實際出席次數計算之。

(五)履行社會責任情形：公司對環保、社區參與、社會貢獻、社會服務、社會公益、消費者權益、人權、安全衛生與其他社會責任活動所採行之制度與措施及履行情形：

評估項目		履行社會責任情形		與上市上櫃公司企業社會責任實務守則差異情形及原因
		是	否	
<p>一、落實公司治理</p> <p>(一) 公司是否訂定企業社會責任政策或制度，以及檢討實施成效？</p> <p>(二) 公司是否定期舉辦社會責任教育訓練？</p> <p>(三) 公司是否設置推動企業社會責任專(兼)職單位，並由董事會授權高階管理階層處理，及向董事會報告處理情形？</p> <p>(四) 公司是否訂定合理薪資報酬政策，並將員工績效考核制度與企業社會責任政策結合，及設立明確有效之獎勵與懲戒制度？</p>		<p>✓</p> <p>✓</p> <p>✓</p> <p>✓</p>	<p>(一) 本公司尚未訂定「企業社會責任守則」。</p> <p>(二) 本公司尚未訂定「企業社會責任守則」。</p> <p>(三) 本公司尚未設置推動企業社會責任專(兼)職單位。</p> <p>(四) 本公司不定期對董事、監察人做有關公司治理及對員工做有關企業倫理之宣導，並於員工手冊中明訂相關獎懲辦法。</p>	<p>本公司尚未訂定「企業社會責任守則」，未來視實際需求評估。</p>
<p>二、發展永續環境</p> <p>(一) 公司是否致力於提升各項資源之利用率，並使用對環境負荷衝擊低之再生物料？</p> <p>(二) 公司是否依其產業特性建立合適之環境管理制度？</p> <p>(三) 公司是否注意氣候變遷對營運活動之影響，並執行溫室氣體盤查、制定公司節能減碳及溫室氣體減量策略？</p>		<p>✓</p> <p>✓</p> <p>✓</p>	<p>(一) 本公司執行垃圾分類，並推動用紙減量及重覆使用，鼓勵使用環保餐具降低環境污染之影響。</p> <p>(二) 本公司對主要供應商之營造廠，除要求提升建材施工品質，推動環境安全觀念，宣導相關法令政策，以符合環境保護降低風險。</p> <p>(三) 本公司不定期對員工宣導節約能源，節能減碳。</p>	<p>無差異</p> <p>無差異</p> <p>無差異</p>
<p>三、維護社會公益</p> <p>(一) 公司是否依照相關法規及國際人權公約，制定相關之管理政策與程序？</p>		<p>✓</p>	<p>(一) 公司依照勞基法，保障員工權益，依法定期舉辦勞資會議，設置職工福利委員會負責監督保障員工相關權益。</p>	<p>無差異</p>

評估項目	運作情形		與上市櫃公司企業社會責任實務守則差異情形及原因
	是	否	
(二) 公司是否建置員工申訴機制及管道，並妥適處理？	✓	(二)本公司員工有任何問題均可向主管反應，主管視問題情況適切處理。	無差異
(三) 公司是否提供員工安全與健康之工作環境，並對員工定期實施安全與健康教育？	✓	(三)1.本公司大樓設有安管人員，辦公環境多處設有攝影裝置，定期進行消防安全測試。 2.辦公環境全面禁菸，飲水設備每季檢驗，並定期做環境整理消毒。 3.每二年對在職員工進行健康檢查，並有提供醫護諮詢。 4.不定期對員工教育進行安全教育訓練，善盡提供安全與健康工作環境之責。	尚無重大差異
(四) 公司是否建立員工定期溝通之機制，並以合理方式通知對員工可能造成重大影響之營運變動？	✓	(四)本公司定期召開主管會議，溝通與協調部門及員工有關公司營運情形。	尚無重大差異
(五) 公司是否為員工建立有效之職涯能力發展培訓計畫？	✓	(五)本公司不定期提供員工教育訓練課程，供員工進修加強職能。	尚無重大差異
(六) 公司是否就研發、採購、生產、作業及服務流程等制定相關保護消費者權益政策及申訴程序？	✓	(六)本公司與客戶建立良好的溝統管道，達成客戶滿意，完成永續經營之目標。	尚無重大差異
(七) 對產品與服務之行銷及標示，公司是否遵循相關法規及國際準則？	✓	(七)公司產品均符合相關規定，未有損害消費者權益之情形。	尚無重大差異
(八) 公司與供應商來往前，是否評估供應商過去有無影響環境與社會之紀錄？	✓	(八)本公司之供應商為所屬之重要子公司，嚴格要求品質，共同致力提升企業社會責任。	尚無重大差異
(九) 公司與其重要供應商之契約是否包含供應商如涉及違反其企業社會責任政策，且對環境與社會有顯著影響時，得隨時終止或解除契約之條款？	✓	(九)本公司之供應商為所屬之重要子公司，嚴格要求品質，共同致力提升企業社會責任。	尚無重大差異

評估項目	運作情形		與上市上櫃公司企業社會責任實務守則差異情形及原因
	是	否	
四、加強資訊揭露 (一) 公司是否於其網站及公開資訊觀測站等處揭露具攸關性及可靠性之企業社會責任相關資訊？		✓	本公司尚未訂定「企業社會責任守則」，故本項不適用。
五、公司如依據「上市上櫃公司企業社會責任實務守則」訂有本身之企業社會責任守則者，請敘明其運作與所訂守則之差異情形： 本公司尚未訂定「企業社會責任守則」，故本項不適用。			本公司尚未訂定「企業社會責任守則」，故本項不適用。
六、其他有助於瞭解企業社會責任運作情形之重要資訊： 1. 本公司建築積極引進綠建築及健康住宅之建築概念，各工地之廢棄物均委由專業合法之環保公司處理，宣導員工推動環保，自備餐具，實施垃圾分類資源回收。 2. 公司網站提供投資人或客戶查詢及瞭解公司各項訊息。			
七、公司企業社會責任報告書如有通過相關驗證機構之查證標準，應加以敘明： 本公司尚未編制企業社會責任報告書，未來視發展趨勢考量編製。			

(六)公司履行誠信經營情形及採行措施：

落實誠信經營情形

評估項目	運作情形		與上市上櫃公司誠信經營守則差異情形及原因
	是	否	
<p>一、訂定誠信經營政策及方案</p> <p>(一) 公司是否於規章及對外文件中明示誠信經營之政策、作法，以及董事會與管理階層積極落實誠信經營政策之承諾？</p> <p>(二) 公司是否訂定防範不誠信行為方案，並於各方案內明定作業程序、行為指南、違規之懲戒及申訴制度，且落實執行？</p> <p>(三) 公司是否對「上市上櫃公司誠信經營守則」第七條第二項各款或其他營業範圍內具較高不誠信行為風險之營業活動，採行防範措施？</p>	<p>✓</p> <p>✓</p> <p>✓</p>	<p>否</p>	<p>尚無重大差異</p>
<p>二、落實誠信經營</p> <p>(一) 公司是否評估往來對象之誠信紀錄，並於其與往來交易對象簽訂之契約中明訂誠信行為條款？</p> <p>(二) 公司是否設置隸屬董事會之推動企業誠信經營專(兼)職單位，並定期向董事會報告其執行情形？</p> <p>(三) 公司是否制定防止利益衝突政策、提供適當陳述管道，並落實執行？</p> <p>(四) 公司是否為落實誠信經營已建立有效的會計制度、內部控制制度，並由內部稽核單位定期查核，或委託會計師執行查核？</p>	<p>✓</p> <p>✓</p> <p>✓</p> <p>✓</p>	<p>否</p> <p>✓</p>	<p>尚無重大差異</p>

評估項目	運作情形		與上市櫃公司誠信經營守則差異情形及原因
	是	否	
(五) 公司是否定期舉辦誠信經營之內、外部之教育訓練？	✓	(五) 本公司管理階層不定期於會議中宣導，建立一致信念。	
三、公司檢舉制度之運作情形			尚無重大差異
(一) 公司是否訂定具體檢舉及獎勵制度，並建立便利檢舉管道，及針對被檢舉對象指派適當之受理專責人員？	✓	(一) 公司員工若發現有違反誠信經營相關規定，可向部門主管報告再由權責單位進行查核。	
(二) 公司是否訂定受理檢舉事項之調查標準作業程序及相關保密機制？	✓	(二) 本公司發現或接獲檢舉時，如經證實有違反規定者，應立即要求停止相關行為，必要時透過法律程序維護公司權益。	
(三) 公司是否採取保護檢舉人不因檢舉而遭受不當處置之措施？	✓	(三) 公司對檢舉人均善盡保密及保護之責。	
四、加強資訊揭露			尚無重大差異
(一) 公司是否於其網站及公開資訊觀測站，揭露其所訂誠信經營守則內容及推動成效？	✓	本公司已透過公司網站及公開資訊觀測站，揭露所訂誠信經營守則相關資訊	
五、公司如依據「上市櫃公司誠信經營守則」訂有本身之誠信經營守則者，請敘明其運作與所訂守則之差異情形：尚無重大差異			尚無重大差異
六、其他有助於瞭解公司誠信經營運作情形之重要資訊：(如公司檢討修正其訂定之誠信經營守則等情形)：如上一列說明			

(七) 公司如有訂定公司治理守則，及相關規章者，應揭露其查詢方式：本公司目前尚未訂定公司治理實務守則，未來將視公司營運狀況之需要適時訂定之。

(八)其他足以增進對公司治理運作情形之瞭解的重要資訊：

本公司董事及監察人進修情形

職稱	姓名	主辦單位	課程內容	進修時數	備註
董事	陳秀惠	財團法人證券暨期貨發展基金會	1. 105 年度公司治理論壇-內線交易與企業社會責任 2. 內部人股權交易法律遵循宣導會	3 小時	
董事	林益任	財團法人證券暨期貨發展基金會	內部人股權交易法律遵循宣導會	3 小時	
董事	林賜農	會計研究發展基金會	檢調單位查緝企業掏空及財報不實實務研討	3 小時	
法人董事 (股)公司 代表人	王力慶	財團法人證券暨期貨發展基金會	內部人股權交易法律遵循宣導會	3 小時	
法人董事 (股)公司 代表人	林潔貞	財團法人證券暨期貨發展基金會	105 年公司治理論壇內線交易與企業社會責任	3 小時	105. 6. 7 改選前 為法人董事
法人董事 (股)公司 代表人	巫承勳	財團法人證券暨期貨發展基金會	105 年公司治理論壇內線交易與企業社會責任	3 小時	105. 6. 7 改選前 為法人董事
獨立董事	張志勝	中華民國會計師公會全國聯合會	1. 我國實施反避稅款對營利事業與個人之影響評估 2. 企業會計準則會計處理概念暨釋例解析	3 小時	
法人董事 (股)公司 代表人	巫文傑	財團法人證券暨期貨發展基金會	誠信經營與企業社會責任座談會	3 小時	
法人監察人 (股)公司 代表人	巫國裕	財團法人證券暨期貨發展基金會	誠信經營與企業社會責任座談會	3 小時	
法人監察人 (股)公司 代表人	巫承勳	財團法人證券暨期貨發展基金會	內部人股權交易法律遵循宣導會	3 小時	105. 6. 7 改選前 為法人監察人

(九)內部控制制度執行狀況：

1. 內部控制聲明書

順天建設股份有限公司
內部控制制度聲明書

日期：106年3月24日

本公司民國105年度之內部控制制度，依據自行評估的結果，謹聲明如下：

- 一、本公司確知建立、實施和維護內部控制制度係本公司董事會及經理人之責任，本公司業已建立此一制度。其目的係在對營運之效果及效率(含獲利、績效及保障資產安全等)、報導具可靠性、及時性、透明性及符合相關規範暨相關法令規章之遵循等目標的達成，提供合理的確保。
- 二、內部控制制度有其先天限制，不論設計如何完善，有效之內部控制制度亦僅能對上述三項目標之達成提供合理的確保；而且，由於環境、情況之改變，內部控制制度之有效性可能隨之改變。惟本公司之內部控制制度設有自我監督之機制，缺失一經辨認，本公司即採取更正之行動。
- 三、本公司係依據「公開發行公司建立內部控制制度處理準則」(以下簡稱「處理準則」)規定之內部控制制度有效性之判斷項目，判斷內部控制制度之設計及執行是否有效。該「處理準則」所採用之內部控制制度判斷項目，係為依管理控制之過程，將內部控制制度劃分為五個組成要素：1. 控制環境，2. 風險評估，3. 控制作業，4. 資訊與溝通，及5. 監督作業。每個組成要素又包括若干項目。前述項目請參見「處理準則」之規定。
- 四、本公司業已採用上述內部控制制度判斷項目，評估內部控制制度之設計及執行的有效性。
- 五、本公司基於前項評估結果，認為本公司於民國105年12月31日的內部控制制度(含對子公司之監督與管理)，包括瞭解營運之效果及效率目標達成之程度、報導係屬可靠、及時、透明及符合相關規範暨相關法令規章之遵循有關的內部控制制度等之設計及執行係屬有效，其能合理確保上述目標之達成。
- 六、本聲明書將成為本公司年報及公開說明書之主要內容，並對外公開。上述公開之內容如有虛偽、隱匿等不法情事，將涉及證券交易法第二十條、第三十二條、第一百七十一條及第一百七十四條等之法律責任。
- 七、本聲明書業經本公司民國106年3月24日董事會通過，出席董事七人中，無人持反對意見，均同意本聲明書之內容，併此聲明。

順天建設股份有限公司



董事長：柯興樹



總經理：林丙申



2. 委託會計師專業審查內部控制制度者，應揭露會計師審查報告：不適用

(十)最近年度及截至年報刊印日止公司及其內部人員依法被處罰、公司對其內部人員違反內部控制制度規定之處罰、主要缺失與改善情形：無此情事

(十一)最近年度及截至年報刊印日止，股東會及董事會之重要決議：

1. 股東常會之重要決議：股東會日期 105 年 6 月 7 日

重要決議	執行情形
通過本公司一〇四年度各項決算表冊	已遵循決議結果
通過本公司一〇四年度盈餘分配案	訂定 105 年 9 月 3 日為分派現金股利基準日，9 月 29 日為發放日
通過修訂本公司「公司章程」案	已於 105 年 7 月 19 日經濟部完成變更登記依修訂後章程運作
通過修訂本公司「股東會議事規則」	已依修訂辦法運作
董、監事全面改選	改選後設董事九席(含獨立董事二席)、監察人三席。已於 105 年 7 月 19 日經濟部完成變更登記

2. 董事會之重要決議

日期	重要決議
105.03.16	通過本公司一〇四年度各項決算表冊。
	通過本公司一〇四年度盈餘分配案。
	通過本公司一〇四年度董監酬勞及員工酬勞提撥案。
	通過修訂本公司「董事會議事規範」、「股東會議事規則」案。
	通過本公司董事(含獨立董事)及監察人全面改選案
	本公司股東常會受理股東獨立董事候選人提名之相關事宜
	通過提名本公司獨立董事候選人
	通過本公司一〇五年股東常會召開日期案。
	通過本公司內部控制制度聲明書。
	通過與關係人建高工程簽訂「順天天玥」案工程承攬契約書案。
105.04.21	通過本公司一〇五年度股東常會獨立候選人審查結果。
105.05.10	通過本公司一〇五年第一季合併財務報告。
105.06.07	通過本公司選舉本屆董事長由柯興樹先生連任。
	通過本公司聘任第三屆薪資報酬委員。
105.08.09	通過本公司一〇五年第二季合併財務報告。
	通過本公司一〇五年度現金股利除息基準日暨股息發放日案。
105.11.09	通過本公司一〇五年第三季合併財務報告。
	通過本公司委任會計師獨立性評估。
	通過修訂本公司「董事會議事規範」、「薪資報酬委員會組織章程」
	、「資訊系統管理辦法」案。
	通過與關係人簽訂「順天硯山行」案房屋土地預定買賣契約書案。
106.03.24	通過本公司一〇五年度各項決算表冊。
	通過本公司一〇五年度盈餘分配案。
	通過本公司一〇五年度董監酬勞及員工酬勞提撥案。
	通過修訂本公司「取得或處分資產處理程序」案。
	通過本公司現金減資案
	通過本公司一〇五年股東常會召開日期案。
	通過本公司內部控制制度聲明書。
	通過本公司變更財務報告簽證會計師。

(十二)最近年度及截至年報刊印日止董事或監察人對董事會通過重要決議有不同意見且有記錄或書面聲明者：無

(十三)最近年度及截至年報刊印日止，公司董事長、總經理、會計主管、財務主管、內部稽核主管及研發主管等辭職解任情形之彙總：無此情形

五、會計師公費資訊：

會計師公費資訊

會計師事務所 名稱	會計師姓名	查核期間	備註
建智聯合 會計師事務所	陳靜宜	105年1月1日至12月31日	
	廖年傑		

註：本年度本公司若有更換會計師或會計師事務所者，應請分別列示其查核期間，及於備註欄說明更換原因。

會計師公費資訊級距表

金額單位：新臺幣仟元

金額級距		公費項目	審計公費	非審計公費	合計
1	低於 2,000 千元		970	15	985
2	2,000 千元 (含) ~4,000 千元		—	—	—
3	4,000 千元 (含) ~6,000 千元		—	—	—
4	6,000 千元 (含) ~8,000 千元		—	—	—
5	8,000 千元 (含) ~10,000 千元		—	—	—
6	10,000 千元 (含) 以上		—	—	—

- (一) 給付簽證會計師、簽證會計師所屬事務所及其關係企業之非審計公費為審計公費之四分之一以上者：無此情形
- (二) 更換會計師事務所且更換年度所支付之審計公費較更換前一年度之審計公費減少者：無此情形
- (三) 審計公費較前一年度減少達百分之十五以上者：無此情形

六、更換會計師資訊：

本公司最近兩年度及其期後期間更換會計師情形

(一)、關於前任會計師

更 換 日 期	中華民國一〇六年三月二十四日		
更 換 原 因 及 說 明	事務所內部組織調整需要		
說明係委任人或會計師終止或不接受委任	當事人	會計師	委任人
	情況		
	主動終止委任	✓	
	不再接受(繼續)委任		
最新兩年內簽發無保留意見以外之查核報告書意見及原因	無		
與發行人有無不同意見	有	會計原則或實務	
		財務報告之揭露	
		查核範圍或步驟	
		其 他	
	無	✓	
	說明		
其他揭露事項 (依準則第十條第六款第一目之四至第一目之七應加以揭露者)	<p>1. 前任會計師如曾通知公司缺乏健全之內部控制制度，致其財務報告無法信賴：無</p> <p>2. 前任會計師如曾通知公司，無法信賴公司之聲明書或不願與公司之財務報告發生任何關聯：無</p> <p>3. 前任會計師如曾通知公司必須擴大查核範圍，或資料顯示如擴大查核範圍可能使以前簽發或即將簽發之財務報告之可信度受損，惟因更換會計師或其他原因，致該前任會計師未曾擴大查核範圍：無</p> <p>4. 前任會計師如曾通知公司基於所蒐集之資料，已簽發或即將簽發之財務報告之可信度可能受損，惟由於更換會計師或其他原因，致該前任會計師並未對此事加以處理：無</p>		

(二)、關於繼任會計師

事務所名稱	建智聯合會計師事務所
會計師姓名	廖年傑、黃祥穎
委任之日期	中華民國一〇六年三月二十四日
委任前就特定交易之會計處理方法或會計原則及對財務報告可能簽發之意見諮詢事項及結果	無
繼任會計師對前任會計師不同意見事項之書面意見	無

(三)、前任會計師對公開發行公司年報應行記載事項準則第 10 條第 6 款第 1 目及第 2 目之 3 事項之復函：無此情形

七、公司之董事長、總經理、負責財務或會計事務之經理人，最近一年內曾任職於簽證會計師所屬事務所或其關係企業者：無此情形

八、最近年度及截至年報刊印日止，董事、監察人、經理人及持股比例超過百分之十之股東股權移轉及股權質押變動情形：

(一)董事、監察人、經理人及大股東股權變動情形：

職 稱	姓 名	105 年度		當年度截至 04 月 15 日止	
		持有股數 增(減)數	質押股數 增(減)數	持有股數 增(減)數	質押股數 增(減)數
董事長 (法人代表)	柯興樹	—	—	(540,000)	—
董 事	天興投資(股)公司	—	—	—	—
董 事	品達投資(股)公司	540,000	—	—	—
董 事	林益任	(145,000)	—	—	—
董 事	超大投資(股)公司	—	—	—	—
董 事	陳秀惠	—	—	—	—
董 事	柯啟煜	—	—	—	—
董 事	林賜農	—	—	—	—
獨立董事	廖年亨	—	—	—	—
獨立董事	張志勝	—	—	—	—
監察人	崇友投資(股)公司	—	—	—	—
監察人	天想投資(股)公司	—	—	—	—
監察人	順得投資(股)公司	—	—	—	—

(二)股權移轉、股權質押之相對人為關係人資訊：無此情形

九、持股比例占前十名之股東，其相互間為關係人或配偶、二親等以內之親屬關係之資訊：
 持股比例占前十名之股東，其相互間之關係資料

106年04月15日

姓名	本人持有股份		配偶、未成年子女持有股份		利用他人名義合計持有股份	前十大股東相互間具有關係人名稱或姓名及關係	關係	備註
	股數	持股比例	股數	持股比例				
柯興樹	21,409,381	8.46%	69,687	0.03%	—	建高工程股份有限公司 天啟投資股份有限公司 天興投資股份有限公司 天盛投資股份有限公司 柯啟煙、柯啟新	公司之董事長 公司之董事長 公司之董事長 公司之董事長 為柯啟煙之父親、為柯啟新之父親	
天興投資股份有限公司	12,681,629	5.01%	—	—	—	柯興樹 柯啟煙 柯啟新	公司之董事長 公司之董事長 公司之董事長	
天興投資股份有限公司 代表人：柯啟煙	4,090,704	1.62%	195,645	0.08%	—	柯興樹、柯啟新 建高工程股份有限公司 天盛投資股份有限公司	為柯興樹之成年子女、為柯啟新之兄弟 公司之董事長 公司之董事長	
天盛投資股份有限公司	12,289,061	4.86%	—	—	—	柯興樹 柯啟煙 柯啟新	公司之董事長 公司之董事長 公司之董事長	
天盛投資股份有限公司 代表人：柯啟新	3,887,684	1.54%	—	—	—	柯興樹、柯啟煙 天興投資股份有限公司	為柯興樹之成年子女、為柯啟煙之兄弟 公司之董事長	
品達投資股份有限公司	9,679,487	3.82%	—	—	—	—	—	
品達投資股份有限公司 代表人：楊色珍	1,726,031	0.68%	4,556,230	1.80%	—	—	—	
建高工程股份有限公司	8,604,399	3.40%	—	—	—	柯興樹 林益任 柯啟煙 天啟投資有限公司	公司之董事長(法人代表) 公司監察人(法人代表) 公司之董事長(法人代表) 公司之董事長均為同一人	
建高工程股份有限公司 代表人：柯興樹	21,409,381	8.46%	69,687	0.03%	—	建高工程股份有限公司 天啟投資有限公司 天興投資股份有限公司 天盛投資股份有限公司 柯啟煙、柯啟新	公司之董事長 公司之董事長 公司之董事長 公司之董事長 為柯啟煙之父親、為柯啟新之父親	
忠泰投資股份有限公司	8,148,230	3.22%	—	—	—	—	—	
忠泰投資股份有限公司 代表人：吳浚銘	—	—	—	—	—	—	—	

姓名	本人持有股份		配偶、未成年子女持有股份		利用他人名義合計持有股份		前十大股東相互間具有關係人或為配偶、二親等以內之親屬關係者，其名稱或姓名及關係。	關係	備註
	股數	持股比例	股數	持股比例	股數	持股比例			
達盈投資股份有限公司	7,073,616	2.79%	—	—	—	—	—	—	
達盈投資股份有限公司 代表人：陳秀惠	594,402	0.24%	—	—	—	—	—	—	
天啟投資有限公司	6,491,644	2.56%	—	—	—	—	柯興樹 建高工程股份有限公司	公司董事長 公司之董事長均為同一人	
天啟投資有限公司 代表人：柯興樹	21,409,381	8.46%	69,687	0.03%	—	—	建高工程股份有限公司 天啟投資股份有限公司 天啟投資股份有限公司 天啟投資股份有限公司 柯啟煜、柯啟新	公司之董事長 公司之董事長 公司之董事長 公司之董事長 為柯啟煜之父親、為柯啟新之父親	
林益任	6,409,245	2.53%	252,473	0.10%	—	—	—	—	
裕友投資股份有限公司	6,264,711	2.48%	—	—	—	—	—	—	
裕友投資股份有限公司 代表人：黃國誠	—	—	—	—	—	—	—	—	

十、公司、公司之董事、監察人、經理人及公司直接或間接控制之事業對同一轉投資事業之持股數，並合併計算綜合持股比例情形：

綜合持股比例

105年12月31日單位：股；%

轉投資事業 (註)	本公司投資		董事、監察人、經理人及直接或間接控制事業之投資		綜合投資	
	股數	持股比例	股數	持股比例	股數	持股比例
建高工程股份有限公司	15,115,716	100.00	—	—	15,115,716	100.00
佑澍建設股份有限公司	140,000	35.00	—	—	140,000	35.00
台大興興業(股)公司	2,185,000	95.00	—	—	2,185,000	95.00
順鼎建設股份有限公司	22,550,000	55.00	—	—	22,550,000	55.00

註：係公司採用權益法之投資。

肆、募資情形

一、資本及股份

(一) 股本來源：

1. 本公司最近年度及截至年報刊印日止已發行股份種類：

股本來源 單位：仟股；仟元

年月	發行價格(元)	核定股本		實收股本		備註		
		股數	金額	股數	金額	股本來源	以現金以外之財產抵充股款者	其他
105.12	10	300,000	3,000,000	253,091	2,530,908	—	—	—
106.03	10	300,000	3,000,000	253,091	2,530,908	—	—	—

2. 本公司截至年報刊印日止股份種類：

單位：股

股份種類	核定股本			備註
	流通在外股份(上市)	未發行股份	合計	
普通股	253,090,819	46,909,181	300,000,000	已上市股票

3. 總括申報制度相關資訊：無

(二) 股東結構：

106年04月15日

股東結構 數量	政府機構	金融機構	其他法人	個人	外國機構及外人	合計
人數	-	1	54	5,375	40	5,470
持有股數	-	20,984	126,755,676	121,964,149	4,350,010	253,090,819
持股比例%	-	0.008	50.083	48.190	1.719	100.00

(三)股權分散情形：

106年04月15日

持股分級	股東人數	持有股數	持股比例%
1 至 999	2,239	471,390	0.19
1,000 至 5,000	2,000	4,186,080	1.65
5,001 至 10,000	455	3,193,191	1.26
10,001 至 15,000	180	2,144,142	0.85
15,001 至 20,000	120	2,114,067	0.84
20,001 至 30,000	125	2,936,184	1.16
30,001 至 50,000	105	4,018,238	1.59
50,001 至 100,000	100	6,971,557	2.75
100,001 至 200,000	51	6,711,086	2.65
200,001 至 400,000	28	7,762,747	3.07
400,001 至 600,000	11	5,302,329	2.10
600,001 至 800,000	5	3,491,422	1.38
800,001 至 1,000,000	7	6,515,381	2.57
1,000,001 以上自行視 實際情況分級	44	197,273,005	77.94
合計	5,470	253,090,819	100.00

特特別股：無

(四)主要股東名單：

股權比例達百分之五以上之股東或股權比例占前十名之股東名稱、持股數額及比例：

股 份 主要股東名稱	持 有 股 數	持 股 比 例%
柯興樹	21,409,381	8.459
天興投資股份有限公司	12,681,629	5.011
天盛投資股份有限公司	12,289,061	4.856
品達投資股份有限公司	9,679,487	3.825
建高工程股份有限公司	8,604,399	3.400
忠泰投資股份有限公司	8,148,230	3.219
達盈投資股份有限公司	7,073,616	2.795
天啟投資有限公司	6,491,644	2.565
林益任	6,409,245	2.532
裕友投資股份有限公司	6,264,711	2.475

(五)最近二年度每股市價、淨值、盈餘、股利及相關資料：

每股市價、淨值、盈餘及股利資料

項 目		年 度		當 年 度 截 至 106 年 3 月 31 日 (註8)	
		104 年	105 年		
每股 市價 (註1)	最 高	19.45	17.00	13.80	
	最 低	15.00	13.95	14.90	
	平 均	17.49	15.45	14.30	
每股 淨值 (註2)	分 配 前	17.48	16.27	16.20	
	分 配 後	15.98	15.97	15.90	
每股 盈餘	加權平均股數(仟股)	244,486	244,486	244,486	
	每股盈餘(註3)	2.40	0.24	(0.08)	
每股 股利	現 金 股 利	1.50	0.30(註9)	—	
	無償 配股	盈餘配股	—	—	—
		資本公積配股	—	—	—
	累積未付股利(註4)	—	—	—	
投資 報酬 分析	本益比(註5)	7.29	64.38	—	
	本利比(註6)	11.66	51.50	—	
	現金股利殖利率(註7)	0.09	0.02	—	

*若有以盈餘或資本公積轉增資配股時，並應揭露按發放之股數追溯調整之市價及現金股利資訊。

註1：列示各年度普通股最高及最低市價，並按各年度成交值與成交量計算各年度平均市價。

註2：請以年底已發行之股數為準並依據次年度股東會決議分配之情形填列。

註3：如有因無償配股等情形而須追溯調整者，應列示調整前及調整後之每股盈餘。

註4：權益證券發行條件如有規定當年度未發放之股利得累積至有盈餘年度發放者，應分別揭露截至當年度止累積未付之股利。

註5：本益比＝當年度每股平均收盤價／每股盈餘。

註6：本利比＝當年度每股平均收盤價／每股現金股利。

註7：現金股利殖利率＝每股現金股利／當年度每股平均收盤價。

註8：每股淨值、每股盈餘應填列截至年報刊印日止最近一季經會計師查核(核閱)之資料；其餘欄位應填列截至年報刊印日止之當年度資料。(均以合併財務報告計算)

註9：本公司105年度盈餘分配尚未經股東會通過。

(六)公司股利政策及執行狀況：

1. 本公司股利政策

依本公司章程規定，本公司每年決算後當期淨利，應先彌補虧損，次就其餘額提存百分之十為法定盈餘公積，並依法令規定提列及迴轉特別盈餘公積後，如尚有盈餘，連同上一年度累積未分配盈餘及當年度未分配盈餘調整數額提撥百分之三十以上分派股東紅利，其中現金股利不得低於股利總額百分之十，但現金股利每股若低於 0.1 元則不予發放，改以股票股利發放。

如有前一年度累積或當年度發生，但當期淨利不足提列之股東權益減項，應自前一年度累積未分配盈餘提列相同數額之特別盈餘公積，並於提撥供分派前先扣除，嗣後股東權益減項數額有迴轉時，得就迴轉部分分派盈餘。

2. 本次股東會擬議股利分派情形

本公司 105 年度盈餘分派案，已於 106 年 3 月 24 日之董事會通過擬分配現金股利每股 0.3 元。俟股東會通過後授權董事會另訂配息配股基準日。

(七)本次股東會擬議之無償配股對公司營業績效及每股盈餘之影響：

本公司本年度截至年報刊印日止無編製財務預測，故不適用。

(八)員工、董事及監察人酬勞：

1. 公司章程所載員工、董事及監察人酬勞之成數或範圍：

依本公司章程規定當年度如有獲利，應先提撥不低於百分之一為員工酬勞、不高於百分之三為董事、監察人酬勞，但公司倘有累積虧損時，應預先保留彌補數額。

2. 本期估列員工、董事及監察人酬勞金額之估列基礎、以股票分派之員工酬勞之股數計算基礎及實際分派金額若與估列數有差異時之會計處理：

本公司一〇五年度員工酬勞及董監酬勞係依公司法規定修訂之章程估列，按當年度稅前淨利扣除員工酬勞及董事酬勞前之金額按比率估列，一〇五年度估列金額均為 1,602 仟元。年度個體財務報告通過發布日後若金額有變動，則依會計估計變動處理，於次一年度調整入帳。

3. 董事會通過分派酬勞情形：

(1)以現金或股票分派之員工酬勞及董事、監察人酬勞金額。若與認列費用年度估列金額有差異者，應揭露差異數、原因及處理情形：

本公司依公司法規定擬修訂之章程估列一〇五年度員工酬勞金額為 1,602 仟元，董事監察人酬勞為 1,602 仟元。本公司董事會亦擬議配發一〇五年度員工酬勞 1,599 仟元及董監事酬勞 1,599 仟元，前述擬配發金額與本公司一〇五年度以費用列帳之金額並無重大差異，嗣後實際配發金額與估列數有差異時，於次一年度調整入帳。

(2)以股票分派之員工酬勞金額及占本期個體報告稅後純益及員工酬勞總額合計數之比例：本公司本年度未配發員工股票酬勞。

4. 前一年度員工、董事及監察人酬勞之實際分派情形、其與認列員工、董事及監察人酬勞有差異者並應敘明差異數、原因及處理情形：

本公司一〇四年度實際配發員工、董事及監察人酬勞之有關資訊如下

104 年度	股東會決議 實際配發數(仟元)	原董事會擬議 配發數(仟元)	差異(仟元)
員工現金酬勞	13,518	13,518	0
員工股票酬勞	無	無	無
董事監察人酬勞	13,518	13,518	0

(九)公司買回本公司股份情形：本公司最近年度及截至年報刊印止無買回本公司股份情形。

二、公司債之辦理情形：無此情形

三、特別股之辦理情形：無此情形

四、海外存託憑證之之辦理情形：無此情形

五、員工認股權憑證之辦理情形：無此情形

六、併購或受讓他公司股份發行新股辦理情形：無此情形

七、資金運用計劃執行情形：無此情形

伍、營運概況

一、業務內容

(一)業務範圍

1.主要內容：

- (1)住宅及大樓開發租售業務
- (2)一般廣告服務業
- (3)工業廠房開發租售業務
- (4)特定專業區開發業務
- (5)新市鎮、新社區開發業
- (6)都市更新重建業
- (7)不動產買賣業
- (8)不動產租賃業
- (9)停車場經營業

2.營業比重：

本公司之營業比重以委託營造廠商興建透天別墅、社區大樓、公寓式住宅、商業大樓等之出售為主，同時並包括工業廠房開發租售及辦公大樓出租等業務，105年度個體營業額中營建收入佔78%。

3.公司目前之商品項目：

- (1)透天別墅：住家、店面、停車位
- (2)社區大樓：住家、店面、停車位、中大型商場
- (3)公寓式住宅：住家、店面、停車位
- (4)商業大樓：店面、辦公室、補習班、套房、停車位
- (5)工業廠房：廠房、辦公室、宿舍
- (6)辦公大樓：店面、辦公室

4.計劃開發之商品及服務項目：

智慧型辦公大樓、房屋、商業大樓之仲介及租賃、不動產經營管理及顧問、都市更新案。

(二)產業概況

1.產業現況與發展：

本公司積極累積在工業區規劃與開發之經驗，與「順天經貿廣場」商辦大樓之招租經營，可望成為公司經常性營業收入重要項目之一，提供住宅以外的商用不動產實務的開發管理經驗，擴大不動產不同業態的參與，為將來跨足投入酒店式公寓經營做準備。

『順天建築·文化·藝術中心』THE 201 ART經常性的舉辦建築、設計、文化藝術展覽及各項教育、藝文講座，提昇本公司形象與品牌知名度，推動建築與藝術的實質結合，落實全齡化之友善環境、建築規劃，以提升產品之永續價值。

2.產業上、中、下游之關聯性：

在國內房地產從土地開發、建築、銷售等流程中建築投資業扮演經營主體的角色。其上游主要原料為土地及建材，土地之取得亦可透過都市更新程序重新開發，而下游產業則涵蓋房屋仲介、廣告代銷公司、代書業及最終購屋大眾等。

3.產品發展之趨勢及競爭情形：

(1)成屋市場優於預售屋市場：

由於成屋市場的預售式付款方式及選擇性的多樣化，使預售

屋不再具有絕對的優勢，未來產品所在的地段及規劃內容應以質取勝，才能成為市場強勢商品。

(2) 強調品牌競爭性，產品之設計趨於多元化、實用化及人性化：

現今房地產市場因理性消費者日益重視公司品牌及口碑，建設業對產品的規劃已朝向多元化、人性化的實用主義產品發展。本公司近來亦積極參與大台北都更案，拓展開發部門的能力。未來工業區開發、商用不動產經營、住宅興建與都市更新四個方向同時並進，將可使公司在土地開發與相關業務的推展上有更大的發展空間。

(三) 技術及研發概況：

依建築法規規定建設業不得從事營建業務，故營造工程皆發包予有執照之營造廠承攬。聘用兩岸三地知名品牌設計與企劃團隊，對順天官方網站、企業品牌做具前瞻性整合設計，提升品牌國際識別度。

(四) 長、短期業務發展計劃

1. 短期業務發展計劃：

本公司經營本著專業用心、永續經營的理念，興建住宅持續秉持「起好厝、結好緣」提供高品質的建築產品，加強預售屋的銷售管理，在建房屋銷售及住宅餘屋出清，充裕公司可運用資金及增加公司再投資能力。配合推案計劃短時間內仍以台中地區為主，加強市場調查、慎選土地區段，以交通便捷及具發展性之計劃為優先考量因素，為股東創造最大利潤。

產品規劃以區域性市場為產品規劃之指標，大型社區開發、透天住宅產品，秉持以客戶為導向、堅持品質、合理價位及市場區隔的銷售理念。品質保證方面，堅持 ISO9001 國際品質保證，確保消費大眾的安全及權益，建立公司永久的品牌形象。

培養專業售後管理及維修服務能力，提供客戶滿意的房屋管理，進而提高房屋價值及保障房屋使用品質，建立良好的口碑增加未來銷售機會。加強市場調查功能及區域客戶資訊之取得，建立完整準確之市場資料，作為產品定位及開發之依據，同時滿足消費者需求及公司營運政策之目標。

2. 長期業務發展計劃：

目前推案集中於台中市，皆締造良好的銷售成績，未來將配合國家各項建設、城鄉均衡發展計劃與交通建設計劃，參與都市更新或政府主辦開發案，拓展開發能力與範圍是公司未來幾年需儘速建立的基礎。為確實掌握工程品質、有效控制工程進度，本公司轉投資甲級營造公司-建高工程股份有限公司，將來更會將觸角伸及其他產業，以分散經營風險。

產品發展方向除仍致力於國民住宅及商業大樓之規劃開發外，未來更計劃開發商務套房、複合式社區、休閒式高級住宅社區及工業廠房、辦公大樓出租、酒店式公寓等，符合市場需求之多樣化產品，朝專業化、精緻化及人性化之實用建築商品為目標，並提供多元化週邊服務項目。

二、市場及產銷概況

(一)市場分析：

1. 本公司主要商品銷售地區及市場佔有率

本公司近年來房屋之推案銷售，主要商品銷售地區以大台中地區為主，最近五年度之推案情形及地區如下表所列：

年度	商	品	主要銷售地區	備註
99	順天領航家	12樓店舖住宅大樓	台中市南屯區	已交屋
	順天敦鳳	21樓店舖住宅大樓	台中市北屯區	已交屋
100	順天御南苑	25樓店舖住宅大樓	台中市南屯區	已交屋
101~迄今	順天經貿廣場招租業務			
103	順天上環滙	21樓酒店式公寓大樓	台中市西屯區	興建中
	順天硯山行	25樓店舖住宅大樓	台中市北屯區	興建中
104	順天天璞	13樓店舖住宅大樓	台中市太平區	興建中
105	順天天玥	15樓店舖住宅大樓	台中市太平區	興建中

2. 市場佔有率及市場未來之供需狀況與成長性

本公司自成立以來一直秉持者正派穩健、永續經營的理念，提供高品質的建築產品，近年來所推出之個案皆能締造高銷售率的佳績。近年來民眾對於居住品質的要求也更趨於嚴格，為因應不同階層的需求，產品將趨向多元化、精緻化。

受國際經濟情勢及兩岸三地開放，形成有利的購屋環境，房屋市場的需求可分為自住型及投資型，其中自住型客戶為目前房屋市場的主要客群，影響此部份之客戶需求之主要因素為人口，戶數的增減情形及所得水準之高低原則上較不受景氣之影響。

3. 競爭利基及發展遠景之有利、不利因素與因應對策：

本公司積極投入台北市都市更新案的推動，更多元的開發方式除分散區域與產業風險，使未來能更有效掌握年度營收入帳來源與進度。

建築業未來的競爭，將會是品質與品牌的雙重競爭，而資本密集、人才密集、管理密集、技術密集是競爭的必要條件，在土地原料開發方面，對優良地段、高單價、大宗基地的取得更具優勢，而大面積土地在高品味、高格調的塑造及設計上，較具寬廣的立體空間，更能創造高品質的社區環境及多元性、多功能的生活空間，並可創造房屋利用的最高價值。

因此我們在策略管理、組織架構調整、作業流程合理化、行銷策略、施工管理流程改造及商品規劃設計研發上，均全心投入以蓄積實力，以因應房屋市場激烈而良性的演化競爭。

有利因素：

經濟復甦、兩岸開放及近年來利率持續走低，刺激消費者購置不

動產意願，使得不動產投資價值浮現。政府推動相關政策獎勵推動都市更新，主管機關修訂法規嚴審建商推案，對減緩市場供給有正面效應。

不利因素：

全球產業供應鏈日趨緊密，任一地區政治經濟的不穩定，都使得國內經濟環境受影響，金融風暴加上股市低迷，未來的不確定性，影響民眾購屋意願。可開發的土地已有限，土地及物價水準上揚，造成建築成本持續升高，對房地產發展產生不良之影響。

因應對策：

- (1) 產品多樣化、客層區隔化。
- (2) 配合法條內容對契約及廣告內容審慎修正，以確保消費者權益。
- (3) 加強員工訓練，熟悉相關法規及 ISO 作業程式，防止作業疏失。
- (4) 本著誠信原則，加強房屋設計與施工品質的控管。
- (5) 嚴格要求施工品質並控制交屋進度，避免購屋糾紛。
- (6) 強化財務結構，逐漸順應先建後售之時勢潮流。

(二) 主要產品之重要用途及產製過程

1. 主要產品之重要用途：

本公司主要產品大致分為住宅及商業建築二大類住宅建築，提供的類型小至獨立低層住宅，大至高層高級公寓。至於商業建築，其功能為提供人們從事商業行為使用，本公司生產的產品含括店舖公寓及高層商業大樓。

2. 產品之產製過程：

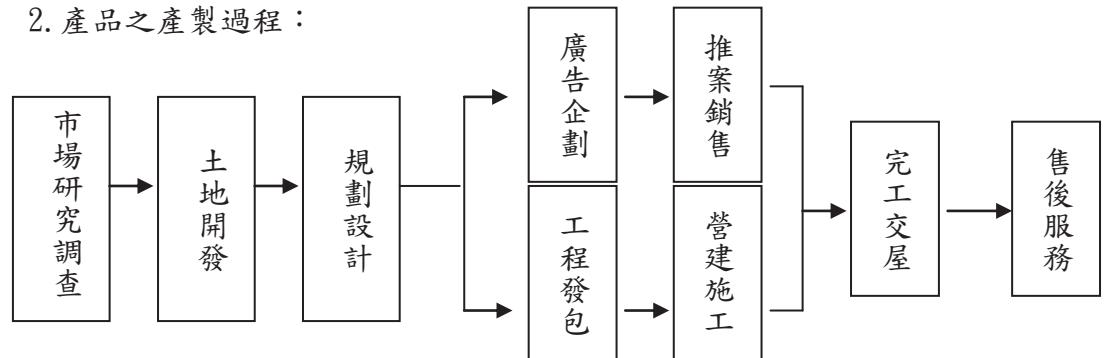

(三) 主要原料之供應狀況：

本公司產品之主要原料為土地及營建工程。在土地方面，已積極開發尋求適當地區，現正計劃朝台中市郊鄰近地區開發土地，並且視實際需要與地主以合建方式合作，在供給方面將不會出現匱乏現象。在營建方面，本公司與各營造廠商之關係良好，工程進度均能如期完工，自84年起陸續由擁有甲級營造牌照之關係企業-建高工程股份有限公司承接營建工程，由於本公司訂有嚴謹的工程發包辦法與施工規範，因此由發包至驗收工程為止，均能有效掌握並了解工程的進度與品質，故本公司完工交屋的個案品質均能維持在水準之上。

(四)最近二年度任一年度中曾占進(銷)貨總額百分之十以上之客戶名稱及其進(銷)貨金額與比例：

1. 主要進貨客戶名單：

最近二年度主要供應商資料

項目	104 年度(個體)				105 年度(個體)				106 年 3 月 31 日(合併)			
	名稱	金額	占全年度進貨淨額比率 [%]	與發行人之關係	名稱	金額	占全年度進貨淨額比率 [%]	與發行人之關係	名稱	金額	占當年度截至前一季止進貨淨額比率 [%]	與發行人之關係
1	建高工程	408,099	99.3	子公司	建高工程	765,663	98.1	子公司	建高工程	199,344	99.7	子公司
2	其他	3,022	0.7	無	其他	14,542	1.9	無	其他	530	0.3	—
	進貨淨額	411,121	100	—	進貨淨額	780,205	100	—	進貨淨額	199,874	100	—

註 1：列明最近二年度進貨總額百分之十以上之供應商名稱及其進貨金額與比例，但因契約約定不得揭露供應商名稱或交易對象為個人且非關係人者，得以代號為之。

2. 主要銷貨客戶名單：

最近二年度主要銷貨客戶資料

項目	104 年度(個體)				105 年度(個體)				106 年 3 月 31 日(合併)			
	名稱	金額	占全年度銷貨淨額比率 [%]	與發行人之關係	名稱	金額	占全年度銷貨淨額比率 [%]	與發行人之關係	名稱	金額	占當年度截至前一季止銷貨淨額比率 [%]	與發行人之關係
1	—	—	—	—	—	—	—	—	—	—	—	—
2	其他	2,443,303	100	無	其他	636,847	100	無	其他	100,877	100	無
	銷貨淨額	2,443,303	100	無	銷貨淨額	636,847	100	無	銷貨淨額	100,877	100	無

註 1：列明最近二年度銷貨總額百分之十以上之客戶名稱及其銷貨金額與比例，但因契約約定不得揭露客戶名稱或交易對象為個人且非關係人者，得以代號為之。

(五)最近二年度生產量值表：

最近二年度生產量值表

單位：新台幣仟元

年度 生產 量 值	104 年度			105 年度		
	產能	產量 (註一)	產值 (註二)	產能	產量 (註一)	產值 (註二)
主要商品						
房屋	-	-	-	-	-	-

註一：產量係指當年度完工之戶數。

註二：產值係指當年度完工個案之實際成本。

(六)最近二年度銷售量值表：

最近二年度銷售量值表

單位：新台幣仟元

年度 銷售 量 值	104 年度				105 年度			
	內銷		外銷		內銷		外銷	
	量 (註)	值	量	值	量 (註)	值	量	值
主要商品								
房屋	97	2,443,303	-	-	19	636,847	-	-

註：量係指當年度過戶之戶數。

三、從業員工最近二年度及截至年報刊印日止從業員工人數、平均服務年資、平均年齡及學歷分布比率：

最近二年度及截至年報刊印日止從業員工資料

項 目	年度	104 年度	105 年度	106 年 3 月 31 日 當年度截至 106 年 3 月 31 日
	員 工 人 數		49	50
平 均 年 歲		42	43	43
平 均 服 務 年 資		11	11	12
學 歷 分 布 比 率 %	博 士	0	0	0
	碩 士	21	21	21
	大 專	70	71	71
	高 中	9	8	8

四、環保支出資訊

本公司最近年度及截至年報刊印日止，並無發生污染環境所受損失及處分之情事。有關公司所投資興建之個案均由營造公司承攬，承建過程中之環境保護，均由承造公司負責。但基於環境保護之理念本公司對於各工地之施工過程，均嚴格要求承包廠商做好環保工作，因此預計未來亦無重大環保資本支出。

五、勞資關係

(一)各項員工福利措施、進修、訓練、退休制度與其實施情形，以及勞資間之協議與各項員工權益維護措施情形：

1. 員工福利措施、進修、訓練：

- (1) 注重員工身心健康，定期舉辦健康檢查。
- (2) 提供員工美觀大方之制服，表現公司整齊、獨特之形象。
- (3) 提供各項員工教育訓練，提昇員工專業能力。
- (4) 每年舉辦年終尾牙聚餐，提供摸彩及資深員工頒發紀念品等活動、每季舉辦慶生活動，凝聚員工感情提升工作效率。
- (5) 於 86 年 4 月成立職工福利委員會，舉凡各項福利措施，如：婚、喪、生育補助、生日及節慶禮金、國內外旅遊活動等福利措施推行

2. 退休制度與其實施情形：

本公司訂定「員工退休辦法」，員工退休制度悉依依勞動基準法規定計算退休金。配合「勞工退休金條例」法令規定自民國 94 年 7 月 1 日起按新進員工及選擇適用新制退休金條例之原有員工提繳每月工資百分之六至勞保局退休金個人專戶。

3. 勞資間之協議與各項員工權益維護措施情形：

本公司依法定期召開勞資會議，勞資雙方關係和諧，無因勞資糾紛而產生之協議情形。

(二)最近年度及截至年報刊印日止，公司因勞資糾紛所遭受之損失，目前及未來可能發生之估計金額及因應措施：

1. 最近年度及截至年報刊印日止，因勞資糾紛所遭受損失：無。
2. 目前及未來可能發生之估計金額與因應措施：無。

六、重要契約：截至年報刊印日止仍有效存續及最近年度到期之重要契約

契約性質	當事人	契約起迄日期	主要內容	限制條款
工程合約	建高工程(股)公司	103年05月~完工交屋	承建「順天上環匯」營建工程	無
工程合約	建高工程(股)公司	103年08月~完工交屋	承建「順天硯山行」營建工程	無
工程合約	建高工程(股)公司	104年12月~完工交屋	承建「順天天璞」營建工程	無
工程合約	建高工程(股)公司	105年03月~完工交屋	承建「順天天玥」營建工程	無

陸、財務概況

一、最近五年度簡明資產負債表及綜合損益表、會計師姓名及查核意見

(一)簡明資產負債表及綜合損益表資料

1. 簡明資產負債表

(1) 簡明資產負債表及綜合損益表資料

簡明資產負債表(合併-IFRS)

單位：新台幣仟元

項目	年度	最近五年度財務資料					當年度截至 106年3月 31日財務資 料(註1)
		105年	104年	103年	102年	101年	
流動資產		6,781,912	6,797,953	8,050,927	6,293,699	7,164,852	7,648,075
不動產、廠房及設備		83,136	81,958	87,066	92,911	98,405	81,660
無形資產		526	353	808	1,222	1,629	519
其他資產		128,227	114,899	136,628	123,737	76,574	130,220
資產總額		9,513,601	9,612,407	10,338,468	8,511,137	8,320,226	10,371,598
流動負債	分配前	5,335,558	4,942,100	6,153,848	4,516,697	4,087,117	6,212,880
	分配後	5,411,485	5,321,736	6,448,711	4,802,972	4,274,225	6,288,807
非流動負債		59,787	245,137	245,291	248,258	927,305	59,242
負債總額	分配前	5,395,345	5,187,237	6,399,139	4,764,955	5,014,422	6,272,122
	分配後	5,471,272	5,566,873	6,694,002	5,051,230	5,201,530	6,348,049
歸屬於母公司 業主之權益		3,933,601	4,240,305	3,938,241	3,745,091	3,304,844	3,914,845
股本		2,530,909	2,530,909	2,457,193	2,385,624	2,338,847	2,530,909
資本公積		223,517	210,169	200,585	186,793	130,908	223,524
保留盈餘	分配前	1,207,945	1,527,557	1,309,233	1,201,444	863,859	1,189,182
	分配後	1,132,018	1,147,921	940,654	915,169	676,751	1,113,255
其他權益		—	—	—	—	—	—
庫藏股票		28,770	28,770	28,770	28,770	28,770	28,770
非控制權益		184,655	184,865	1,088	1,091	960	184,631
權益總額	分配前	4,118,256	4,425,170	3,939,329	3,746,182	3,305,804	4,099,476
	分配後	4,042,329	4,045,534	3,644,466	3,459,907	3,118,696	4,023,549

*公司若有編製個體財務報告者，應另編製最近五年度個體之簡明資產負債表及綜合損益表。

*採用國際財務報導準則之財務資料不滿5個年度者，應另編製下表(2)採用我國財務會計準則之財務資料。

註1：106年第一季已經會計師核閱簽證。

簡明綜合損益表(合併-IFRS)

單位：新台幣仟元

項 目 \ 年 度	最近五年度財務資料					當年度截至 106年3月31 日財務資料 (註1)
	105年	104年	103年	102年	101年	
營業收入	993,800	3,751,297	3,203,046	2,617,569	2,739,474	100,877
營業毛利	264,407	933,801	953,173	858,681	731,285	21,808
營業損益	67,154	680,477	652,794	671,496	527,619	(15,594)
營業外收入及支出	13,582	(23,313)	(22,492)	(14,520)	(52,633)	(2,496)
稅前淨利	80,736	657,164	630,302	656,976	474,986	(18,090)
繼續營業單位 本期淨利	59,562	587,933	584,128	620,569	464,206	(18,787)
停業單位損失	—	—	—	—	—	—
本期淨利(損)	59,562	587,933	584,128	620,569	464,206	(18,787)
本期其他綜合損益 (稅後淨額)	252	(1,753)	782	348	(594)	—
本期綜合損益總額	59,814	586,180	584,910	620,917	463,612	(18,787)
淨利歸屬於 母公司業主	59,772	588,656	584,131	620,588	464,225	(18,763)
淨利歸屬於 非控制權益	(210)	(723)	(3)	(19)	(19)	(24)
綜合損益總額歸屬 於母公司業主	60,024	586,903	584,913	620,936	463,631	(18,763)
綜合損益總額歸屬 於非控制權益	(210)	(723)	(3)	(19)	(19)	(24)
每股盈餘	0.24	2.40	2.39	2.53	1.90	(0.08)

*公司若有編製個體財務報告者，應另編製最近五年度個體之簡明資產負債表及綜合損益表。

*採用國際財務報導準則之財務資料不滿5個年度者，應另編製下表(2)採用我國財務會計準則之財務資料。

註1：106年第一季已經會計師核閱簽證。

(1) 簡明資產負債表及綜合損益表資料

簡明資產負債表(個體-IFRS)

單位：新台幣仟元

項目 \ 年度	最近五年度財務資料				
	105年	104年	103年	102年	101年
流動資產	6,089,827	5,630,958	7,829,443	6,527,404	7,318,005
不動產、廠房及設備	80,282	78,511	83,859	89,168	94,185
無形資產	313	353	808	1,222	1,608
其他資產	123,622	110,413	130,871	118,117	71,084
資產總額	9,203,734	8,865,723	10,315,208	8,881,974	8,608,285
流動負債					
分配前	5,224,448	4,395,396	6,145,724	4,903,260	4,389,946
分配後	5,300,375	4,775,032	6,440,587	5,189,535	4,577,054
非流動負債	45,685	230,022	231,243	233,623	913,495
負債總額					
分配前	5,270,133	4,625,418	6,376,967	5,136,883	5,303,441
分配後	5,346,060	5,005,054	6,671,830	5,423,158	5,490,549
歸屬於母公司業主之權益	3,933,601	4,240,305	3,938,241	3,745,091	3,304,844
股本	2,530,909	2,530,909	2,457,193	2,385,624	2,338,847
資本公積	223,517	210,609	200,585	186,793	130,908
保留盈餘					
分配前	1,207,945	1,527,557	1,309,233	1,201,444	863,859
分配後	1,132,018	1,147,921	940,654	915,169	676,751
其他權益	—	—	—	—	—
庫藏股票	28,770	28,770	28,770	28,770	28,770
非控制權益	—	—	—	—	—
權益總額					
分配前	3,933,601	4,240,305	3,938,241	3,745,091	3,304,844
分配後	3,857,674	3,860,669	3,643,378	3,458,816	3,117,736

*公司若有編製個體財務報告者，應另編製最近五年度個體之簡明資產負債表及綜合損益表。

*採用國際財務報導準則之財務資料不滿5個年度者，應另編製下表(2)採用我國財務會計準則之財務資料。

簡明綜合損益表(個體-IFRS)

單位：新台幣仟元

項 目 \ 年 度	最近五年度財務資料				
	105 年	104 年	103 年	102 年	101 年
營業收入	636,847	2,443,303	2,468,954	2,473,773	2,442,552
營業毛利	247,790	878,119	869,407	838,023	714,956
營業損益	74,057	655,793	601,141	676,415	531,614
營業外收入及支出	2,694	(6,918)	24,303	(20,413)	(54,647)
稅前淨利	76,751	648,875	625,444	656,002	476,967
繼續營業單位 本期淨利	59,772	588,656	584,131	620,588	464,225
停業單位損失	—	—	—	—	—
本期淨利(損)	59,772	588,656	584,131	620,588	464,225
本期其他綜合損益 (稅後淨額)	252	(1,753)	782	348	(594)
本期綜合損益總額	60,024	586,903	584,913	620,936	463,631
淨利歸屬於 母公司業主	—	—	—	—	—
淨利歸屬於 非控制權益	—	—	—	—	—
綜合損益總額歸屬 於母公司業主	—	—	—	—	—
綜合損益總額歸屬 於非控制權益	—	—	—	—	—
每股盈餘	0.24	2.40	2.39	2.53	1.90

*公司若有編製個體財務報告者，應另編製最近五年度個體之簡明資產負債表及綜合損益表。

*採用國際財務報導準則之財務資料不滿5個年度者，應另編製下表(2)採用我國財務會計準則之財務資料。

(2) 簡明資產負債表及損益表資料-我國財務會計準則

簡明資產負債表-我國財務會計準則

單位：新台幣仟元

年 度 項 目		最近五年度財務資料(個體)				
		105年	104年	103年	102年 (註)	101年
流動資產		—	—	—	—	7,548,814
基金及投資		—	—	—	—	148,272
固定資產		—	—	—	—	1,074,463
無形資產		—	—	—	—	1,219
其他資產		—	—	—	—	50,343
資產總額		—	—	—	—	8,823,111
流動 負債	分配前	—	—	—	—	4,388,463
	分配後	—	—	—	—	4,573,777
長期負債		—	—	—	—	866,626
其他負債		—	—	—	—	39,171
負債 總額	分配前	—	—	—	—	5,294,260
	分配後	—	—	—	—	5,479,574
股本		—	—	—	—	2,338,847
資本公積		—	—	—	—	130,894
保留 盈餘	分配前	—	—	—	—	1,089,468
	分配後	—	—	—	—	855,583
金融商品未實現 損益		—	—	—	—	—
累積換算調整數		—	—	—	—	—
未認列為退休金 成本之淨損失		—	—	—	—	(1,602)
股東權益 總額	分配前	—	—	—	—	3,528,851
	分配後	—	—	—	—	3,341,743

註：102年度起採用國際財務報導準則

簡明損益表-我國財務會計準則

單位：新台幣仟元

項 目	年 度	最近五年度財務資料(個體)				
		105 年	104 年	103 年	102 年 (註二)	101 年
營 業 收 入		-	-	-	-	2,425,848
營 業 毛 利		-	-	-	-	690,918
營 業 損 益		-	-	-	-	462,182
營業外收入及利益		-	-	-	-	6,863
營業外費用及損失		-	-	-	-	61,663
繼續營業部門稅前 損 益		-	-	-	-	407,382
繼續營業部門損益		-	-	-	-	396,765
停業部門損益		-	-	-	-	-
非 常 損 益		-	-	-	-	-
會計原則變動之 累 積 影 響 數		-	-	-	-	-
本 期 損 益		-	-	-	-	396,765
每股盈餘(元)(註一)		-	-	-	-	1.62

(註一):資本公積、盈餘轉增資追溯調整每股盈餘，按每股面額新台幣壹拾元計算加權平均股數。

(註二):102 年度起採用國際財務報導準則

簡明資產負債表-我國財務會計準則

單位：新台幣仟元

年度 項目		最近五年度財務資料(合併)				
		105年	104年	103年	102年 (註)	101年
流動資產		—	—	—	—	7,397,654
基金及投資		—	—	—	—	22,036
固定資產		—	—	—	—	1,055,135
無形資產		—	—	—	—	1,557
其他資產		—	—	—	—	62,726
資產總額		—	—	—	—	8,539,108
流動 負債	分配前	—	—	—	—	4,083,910
	分配後	—	—	—	—	4,269,224
長期負債		—	—	—	—	866,626
其他負債		—	—	—	—	58,761
負債 總額	分配前	—	—	—	—	5,009,297
	分配後	—	—	—	—	5,194,611
股本		—	—	—	—	2,338,847
資本公積		—	—	—	—	130,908
保留 盈餘	分配前	—	—	—	—	1,089,468
	分配後	—	—	—	—	855,583
金融商品 未實現損益		—	—	—	—	—
累積換算調整數		—	—	—	—	—
未認列為退休金 成本之淨損失		—	—	—	—	(1,602)
股東權益 總額	分配前	—	—	—	—	3,529,811
	分配後	—	—	—	—	3,342,703

(註):102年度起採用國際財務報導準則

簡明損益表-我國財務會計準則

單位：新台幣仟元

項目	年度	最近五年度財務資料(合併)				
		105年	104年	103年	102年 (註二)	101年
營業收入		-	-	-	-	2,723,045
營業毛利		-	-	-	-	707,522
營業損益		-	-	-	-	458,001
營業外收入及利益		-	-	-	-	9,627
營業外費用及損失		-	-	-	-	62,260
繼續營業部門稅前損益		-	-	-	-	405,368
繼續營業部門損益		-	-	-	-	396,744
停業部門損益		-	-	-	-	-
非常損益		-	-	-	-	-
會計原則變動之 累積影響數		-	-	-	-	-
本期損益		-	-	-	-	396,744
每股盈餘(元)(註一)		-	-	-	-	1.62

(註一):資本公積、盈餘轉增資追溯調整每股盈餘，按每股面額新台幣壹拾元計算加權平均股數。

(註二):102年度起採用國際財務報導準則

(3). 最近五年度簽證會計師姓名及查核意見

年度	會計師事務所名稱	簽證會計師	查核意見
101年	建智聯合會計師事務所	紀敏滄、陳靜宜	無保留意見
102年	建智聯合會計師事務所	紀敏滄、陳靜宜	無保留意見
103年	建智聯合會計師事務所	陳靜宜、廖年傑	無保留意見
104年	建智聯合會計師事務所	陳靜宜、廖年傑	無保留意見
105年	建智聯合會計師事務所	陳靜宜、廖年傑	無保留意見

二、最近五年度財務分析

(1) 財務分析

分析項目		最近五年度財務分析(合併-IFRS)					當年度 截至 106年3月 31日(註1)
		105年	104年	103年	102年	101年	
財務 結構 (%)	負債占資產比率	56.71	53.96	61.90	55.98	60.27	60.47
	長期資金占不動產、廠房及設備比率	5,025.55	5,698.42	4,806.26	4,299.21	4,301.72	5,092.72
償債 能力 (%)	流動比率	127.11	137.55	130.83	139.34	175.30	123.10
	速動比率	5.84	12.44	7.71	3.20	3.45	5.42
	利息保障倍數	425.89	3,645.17	13,398.84	5,292.08	4,038.17	-491.64
經營 能力	應收款項週轉率(次)	2.47	9.41	19.33	44.89	25.56	0.26
	平均收現日數	147.77	38.79	18.88	8.13	14.28	1,403.85
	存貨週轉率(次)	0.16	0.57	0.40	0.28	0.31	0.02
	應付款項週轉率(次)	1.52	3.98	3.98	5.90	7.88	0.21
	平均銷貨日數	2,281.25	640.35	912.50	1,303.57	1,177.42	18,250.00
	不動產、廠房及設備週轉率(次)	12.04	44.39	35.59	28.17	27.84	1.24
獲利 能力	總資產週轉率(次)	0.10	0.38	0.34	0.31	0.33	0.01
	資產報酬率(%)	0.81	6.04	6.26	7.48	5.79	-0.16
	權益報酬率(%)	1.39	14.06	15.20	17.60	14.89	-0.44
	稅前純益占實收資本比率(%)	3.19	25.97	25.65	27.54	20.31	-0.71
	純益率(%)	5.99	15.67	18.24	23.71	16.95	-18.62
現金 流量	每股盈餘(元)	0.24	2.40	2.39	2.53	1.90	-0.08
	現金流量比率(%)	22.62	10.46	—	19.86	8.73	—
	現金流量允當比率(%)	133.64	119.93	105.36	157.45	136.62	82.81
槓桿 度	現金再投資比率(%)	19.94	4.94	—	17.86	6.28	—
	營運槓桿度	3.94	1.37	1.46	1.28	1.39	-1.40
	財務槓桿度	1.55	1.02	1.01	1.01	1.02	0.85

請說明最近二年度各項財務比率變動原因：

- 1.102年度首次採用國際財務報導準則。
- 2.存貨週轉率減少：本年度存貨週轉率較前一年度減少，主要係因本年度銷貨成本較去年減少所致。
- 3.應收帳款週轉率減少：本年度應收帳款週轉率減少係本年度銷貨收入減少所致。

* 公司若有編製個體財務報告者，應另編製公司個體財務比率分析。

* 採用國際財務報導準則之財務資料不滿5個年度者，應另編製下表(2)採用我國財務會計準則之財務資料。

註1：106年第一季已經會計師核閱簽證。

年 度		最近五年度財務分析(個體-IFRS)				
		105年	104年	103年	102年	101年
財務結構(%)	負債占資產比率	57.26	52.17	61.82	57.83	61.61
	長期資金占不動產、廠房及設備比率	4,956.64	5,693.89	4,972.02	4,462.04	4,478.78
償債能力(%)	流動比率	116.56	128.11	127.40	133.12	166.70
	速動比率	4.12	4.37	4.73	1.94	2.05
	利息保障倍數	412.32	3,630.50	13,338.39	5,301.00	4,499.94
經營能力	應收款項週轉率(次)	3.38	12.21	18.45	42.71	22.16
	平均收現日數	107.99	29.89	19.78	8.55	16.47
	存貨週轉率(次)	0.10	0.34	0.28	0.25	0.26
	應付款項週轉率(次)	0.61	2.29	2.05	2.37	3.54
	平均銷貨日數	3,650.00	1,073.53	1,303.57	1,460.00	1,403.85
	不動產、廠房及設備週轉率(次)	8.02	30.10	28.54	26.98	25.19
	總資產週轉率(次)	0.07	0.25	0.26	0.28	0.29
獲利能力	資產報酬率(%)	0.86	6.27	6.15	7.20	5.69
	權益報酬率(%)	1.46	14.35	15.21	17.61	14.89
	稅前純益占實收資本比率(%)	3.03	25.64	25.45	27.50	20.39
	純益率(%)	9.39	24.02	23.66	25.09	19.01
	每股盈餘(元)	0.24	2.40	2.39	2.53	1.90
現金流量	現金流量比率(%)	25.47	31.86	—	17.49	5.97
	現金流量允當比率(%)	125.65	117.62	69.03	92.14	42.34
	現金再投資比率(%)	23.71	24.58	—	16.78	3.99
槓桿度	營運槓桿度	3.35	1.34	1.45	1.24	1.34
	財務槓桿度	1.46	1.03	1.01	1.01	1.02

請說明最近二年度各項財務比率變動原因：

- 1.102年度首次採用國際財務報導準則。
- 2.存貨週轉率減少：本年度存貨週轉率較前一年度減少，主要係因本年度銷貨成本較去年減少所致。
- 3.應收帳款週轉率減少：本年度應收帳款週轉率減少係本年度銷貨收入減少所致。

* 公司若有編製個體財務報告者，應另編製公司個體財務比率分析。

* 採用國際財務報導準則之財務資料不滿5個年度者，應另編製下表(2)採用我國財務會計準則之財務資料。

財務比率計算公式如下：

1. 財務結構

- (1) 負債占資產比率 = 負債總額 / 資產總額。
- (2) 長期資金占不動產、廠房及設備比率 = (權益總額 + 非流動負債) / 不動產、廠房及設備淨額。

2. 償債能力

- (1) 流動比率 = 流動資產 / 流動負債。
- (2) 速動比率 = (流動資產 - 存貨 - 預付費用) / 流動負債。
- (3) 利息保障倍數 = 所得稅及利息費用前純益 / 本期利息支出。

3. 經營能力

- (1) 應收款項(包括應收帳款與因營業而產生之應收票據)週轉率 = 銷貨淨額 / 各期平均應收款項(包括應收帳款與因營業而產生之應收票據)餘額。
- (2) 平均收現日數 = 365 / 應收款項週轉率。
- (3) 存貨週轉率 = 銷貨成本 / 平均存貨額。
- (4) 應付款項(包括應付帳款與因營業而產生之應付票據)週轉率 = 銷貨成本 / 各期平均應付款項(包括應付帳款與因營業而產生之應付票據)餘額。
- (5) 平均銷貨日數 = 365 / 存貨週轉率。
- (6) 不動產、廠房及設備週轉率 = 銷貨淨額 / 平均不動產、廠房及設備淨額。
- (7) 總資產週轉率 = 銷貨淨額 / 平均資產總額。

4. 獲利能力

- (1) 資產報酬率 = [稅後損益 + 利息費用 × (1 - 稅率)] / 平均資產總額。
- (2) 權益報酬率 = 稅後損益 / 平均權益總額。
- (3) 純益率 = 稅後損益 / 銷貨淨額。
- (4) 每股盈餘 = (歸屬於母公司業主之損益 - 特別股股利) / 加權平均已發行股數。(註4)

5. 現金流量

- (1) 現金流量比率 = 營業活動淨現金流量 / 流動負債。
- (2) 淨現金流量允當比率 = 最近五年度營業活動淨現金流量 / 最近五年度(資本支出 + 存貨增加額 + 現金股利)。
- (3) 現金再投資比率 = (營業活動淨現金流量 - 現金股利) / (不動產、廠房及設備毛額 + 長期投資 + 其他非流動資產 + 營運資金)。(註5)

6. 槓桿度：

- (1) 營運槓桿度 = (營業收入淨額 - 變動營業成本及費用) / 營業利益(註6)。
- (2) 財務槓桿度 = 營業利益 / (營業利益 - 利息費用)。

註4：上開每股盈餘之計算公式，在衡量時應特別注意下列事項：

1. 以加權平均普通股股數為準，而非以年底已發行股數為基礎。
2. 凡有現金增資或庫藏股交易者，應考慮其流通期間，計算加權平均股數。
3. 凡有盈餘轉增資或資本公積轉增資者，在計算以往年度及半年度之每股盈餘時，應按增資比例追溯調整，無庸考慮該增資之發行期間。
4. 若特別股為不可轉換之累積特別股，其當年度股利(不論是否發放)應自稅後淨利減除、或增加稅後淨損。特別股若為非累積性質，在有稅後淨利之情況，特別股股利應自稅後淨利減除；如為虧損，則不必調整。

註5：現金流量分析在衡量時應特別注意下列事項：

1. 營業活動淨現金流量係指現金流量表中營業活動淨現金流入數。
2. 資本支出係指每年資本投資之現金流出數。
3. 存貨增加數僅在期末餘額大於期初餘額時方予計入，若年底存貨減少，則以零計算。
4. 現金股利包括普通股及特別股之現金股利。
5. 不動產、廠房及設備毛額係指扣除累計折舊前之不動產、廠房及設備總額。

註6：發行人應將各項營業成本及營業費用依性質區分為固定及變動，如有涉及估計或主觀判斷，應注意其合理性並維持一致。

註7：公司股票為無面額或每股面額非屬新臺幣十元者，前開有關占實收資本比率計算，則改以資產負債表歸屬於母公司業主之權益比率計算之。

(2) 財務分析-我國財務會計準則

分析項目		最近五年度財務分析(個體)					
		105年	104年	103年	102年	101年	
財務結構%	負債占資產比率	—	—	—	—	60.00	
	長期資金占固定資產比率	—	—	—	—	409.09	
償債能力%	流動比率	—	—	—	—	172.01	
	速動比率	—	—	—	—	1.68	
	利息保障倍數	—	—	—	—	801.71	
經營能力	應收款項週轉率(次)	—	—	—	—	102.77	
	平均收現日數	—	—	—	—	3.55	
	存貨週轉率(次)	—	—	—	—	0.26	
	應付款項週轉率(次)	—	—	—	—	3.55	
	平均銷貨日數	—	—	—	—	1,403.85	
	固定資產週轉率(次)	—	—	—	—	2.26	
	總資產週轉率(次)	—	—	—	—	0.27	
獲利能力	資產報酬率(%)	—	—	—	—	4.74	
	股東權益報酬率(%)	—	—	—	—	11.75	
	占實收資本 比率(%)	營業利益	—	—	—	—	19.76
		稅前純益	—	—	—	—	17.42
	純益率(%)	—	—	—	—	16.36	
	每股盈餘(元) (註一)	—	—	—	—	1.62	
現金流量	現金流量比率(%)	—	—	—	—	5.98	
	現金流量允當比率(%)	—	—	—	—	24.26	
	現金再投資比率(%)	—	—	—	—	3.75	
槓桿度	營運槓桿度	—	—	—	—	1.29	
	財務槓桿度	—	—	—	—	1.13	
最近二年度重要財務比率增減變動原因： 102年度起改採國際財務報導準則編製財務報告故無二年度財務比率之分析。							

(註一)：資本公積、盈餘轉增資追溯調整每股盈餘，按每股面額新台幣壹拾元計算加權平均股數。

(2) 財務分析-我國財務會計準則

分析項目		年度	最近五年度財務分析(合併)				
		105年	104年	103年	102年	101年	
財務結構 %	負債占資產比率	—	—	—	—	58.66	
	長期資金占固定資產比率	—	—	—	—	416.67	
償債能力 %	流動比率	—	—	—	—	181.14	
	速動比率	—	—	—	—	3.04	
	利息保障倍數	—	—	—	—	781.37	
經營能力	應收款項週轉率(次)	—	—	—	—	144.65	
	平均收現日數	—	—	—	—	2.52	
	存貨週轉率(次)	—	—	—	—	0.31	
	應付款項週轉率(次)	—	—	—	—	8.00	
	平均銷貨日數	—	—	—	—	1,177.42	
	固定資產週轉率(次)	—	—	—	—	2.58	
	總資產週轉率(次)	—	—	—	—	0.32	
獲利能力	資產報酬率(%)	—	—	—	—	4.83	
	股東權益報酬率(%)	—	—	—	—	11.75	
	占實收資本 比率(%)	營業利益	—	—	—	—	19.58
		稅前純益	—	—	—	—	17.33
	純益率(%)	—	—	—	—	14.57	
	每股盈餘(元) (註一)	—	—	—	—	1.62	
現金流量	現金流量比率(%)	—	—	—	—	8.74	
	現金流量允當比率(%)	—	—	—	—	10.37	
	現金再投資比率(%)	—	—	—	—	5.89	
槓桿度	營運槓桿度	—	—	—	—	1.34	
	財務槓桿度	—	—	—	—	1.13	

(註一)：資本公積、盈餘轉增資追溯調整每股盈餘，按每股面額新台幣壹拾元計算加權平均股數。

財務比率分析之計算公式：

1.財務結構

- (1)負債占資產比率=負債總額/資產總額。
- (2)長期資金占固定資產比率=(股東權益淨額+長期負債)/固定資產淨額。

2.償債能力

- (1)流動比率=流動資產/流動負債。
- (2)速動比率=(流動資產-存貨-預付費用)/流動負債。
- (3)利息保障倍數=所得稅及利息費用前純益/本期利息支出。

3.經營能力

- (1)應收款項(包括應收帳款與因營業而產生之應收票據)週轉率=銷貨淨額/各期平均應收款項(包括應收帳款與因營業而產生之應收票據)餘額。
- (2)平均收現日數=365/應收款項週轉率。
- (3)存貨週轉率=銷貨成本/平均存貨額。
- (4)應付款項(包括應付帳款與因營業而產生之應付票據)週轉率=銷貨成本/各期平均應付款項(包括應付帳款與因營業而產生之應付票據)餘額。
- (5)平均銷貨日數=365/存貨週轉率。
- (6)固定資產週轉率=銷貨淨額/平均固定資產淨額。
- (7)總資產週轉率=銷貨淨額/平均資產總額。

4.獲利能力

- (1)資產報酬率=[稅後損益+利息費用×(1-稅率)]/平均資產總額。
- (2)股東權益報酬率=稅後損益/平均股東權益淨額。
- (3)純益率=稅後損益/銷貨淨額。
- (4)每股盈餘=(稅後淨利-特別股股利)/加權平均已發行股數。(註4)

5.現金流量

- (1)現金流量比率=營業活動淨現金流量/流動負債。
- (2)淨現金流量允當比率=最近五年度營業活動淨現金流量/最近五年度(資本支出+存貨增加額+現金股利)。
- (3)現金再投資比率=(營業活動淨現金流量-現金股利)/(固定資產毛額+長期投資+其他資產+營運資金)。(註5)

6.槓桿度：

- (1)營運槓桿度=(營業收入淨額-變動營業成本及費用)/營業利益(註6)。
- (2)財務槓桿度=營業利益/(營業利益-利息費用)。

註3：上開每股盈餘之計算公式，在衡量時應特別注意下列事項：

- 1.以加權平均普通股股數為準，而非以年底已發行股數為基礎。
- 2.凡有現金增資或庫藏股交易者，應考慮其流通期間，計算加權平均股數。
- 3.凡有盈餘轉增資或資本公積轉增資者，在計算以往年度及半年度之每股盈餘時，應按增資比例追溯調整，無庸考慮該增資之發行期間。
- 4.若特別股為不可轉換之累積特別股，其當年度股利(不論是否發放)應自稅後淨利減除、或增加稅後淨損。特別股若為非累積性質，在有稅後淨利之情況，特別股股利應自稅後淨利減除；如為虧損，則不必調整。

註4：現金流量分析在衡量時應特別注意下列事項：

- 1.營業活動淨現金流量係指現金流量表中營業活動淨現金流入數。
- 2.資本支出係指每年資本投資之現金流出數。
- 3.存貨增加數僅在期末餘額大於期初餘額時方予計入，若年底存貨減少，則以零計算。
- 4.現金股利包括普通股及特別股之現金股利。
- 5.固定資產毛額係指扣除累計折舊前之固定資產總額。

註5：發行人應將各項營業成本及營業費用依性質區分為固定及變動，如有涉及估計或主觀判斷，應注意其合理性並維持一致。

三、最近年度財務報告之監察人審查報告

順天建設股份有限公司

監察人審查報告

茲准本公司董事會造送民國一〇五年度財務報告，業經建智聯合會計師事務所陳靜宜、廖年傑會計師查核竣事，認為足以允當表達本公司之財務狀況、經營結果與現金流量情形，連同營業報告書、盈餘分配表經本監察人審查結果，認為尚無不符。爰依公司法第二百一十九條之規定報告如上。

此致

本公司一〇六年股東常會

監察人：崇友投資股份有限公司

代表人：巫國裕



監察人：順得投資股份有限公司

代表人：林潔貞

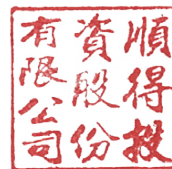

監察人：天想投資股份有限公司

代表人：巫承勳



中 華 民 國 一〇六 年 三 月 二 十 四 日

四、最近年度財務報告

順天建設股份有限公司

聲明書

本公司一〇五年度(自一〇五年一月一日至十二月三十一日止)依『關係企業合併營業報告書關係企業合併財務報表及關係報告書編製準則』應納入編製關係企業合併財務報表之公司，與依國際財務報導準則第十號應納入編製母子公司合併財務之公司均相同，且關於關係企業合併財務報表所應揭露相關資訊於前揭母子公司合併財務報表中均已揭露，爰不再另行編製關係企業合併財務報表。

特此聲明

公司名稱：順天建設股份有限公司



負責人：柯興樹



中 華 民 國 一〇六 年 三 月 二 十 四 日

會計師查核報告

順天建設股份有限公司及其子公司 公鑒

查核意見

順天建設股份有限公司及其子公司民國一〇五年及一〇四年十二月三十一日之合併資產負債表，暨民國一〇五年及一〇四年一月一日至十二月三十一日之合併綜合損益表、合併權益變動表及合併現金流量表，以及合併財務報表附註(包含重大會計政策彙總)，業經本會計師查核竣事。

依本會計師之意見，上開合併財務報表在所有重大方面係依照證券發行人財務報告編製準則編製，足以允當表達順天建設股份有限公司及其子公司民國一〇五年及一〇四年十二月三十一日之合併財務狀況，暨民國一〇五年及一〇四年一月一日至十二月三十一日之合併財務績效及合併現金流量。

查核意見之基礎

本會計師係依照會計師查核簽證財務報表規則及一般公認審計準則執行查核工作。本會計師於該等準則下之責任將於會計師查核合併財務報表之責任段進一步說明。本會計師所隸屬事務所受獨立性規範之人員已依會計師職業道德規範，與順天建設股份有限公司及其子公司保持超然獨立，並履行該規範之其他責任。本會計師相信已取得足夠及適切之查核證據，以作為表示查核意見之基礎。

關鍵查核事項

關鍵查核事項係指依本會計師之專業判斷，對順天建設股份有限公司及其子公司民國一〇五年度合併財務報表之查核最為重要之事項。該等事項已於查核合併財務報表整體及形成查核意見之過程中予以因應，本會計師並不對該等事項單獨表示意見。

茲對順天建設股份有限公司及其子公司民國一〇五年度合併財務報表之關鍵查核事項敘明如下：

一、營業收入之認列

不動產業景氣趨勢因民國一〇五年一月一日起開始實施房地合一稅制，及受豪宅稅、囤屋稅、房屋構造標準單價、路段率等因素，造成市場買氣下滑，整體市場推案延緩，對合併公司營業收入將造成大幅萎縮，管理階層面對此種不利因素，可能會有虛增營業收入之情形產生，因此列為本會計師之查核重點項目之一。

本會計師對上開所述之特定層面事項已執行之主要查核程序如下：

1. 針對銷貨及收款循環抽樣執行控制測試，及評估收入認列之會計政策是否依相關公報規定辦理。
2. 根據各建案別之收入、成本及毛利進行趨勢分析，並比較其前期及當期趨勢，以評估有無重大異常。
3. 針對所選取之營建收入檢視相關客戶之銷售合約及不動產移轉登記文件，與帳載資料及銷貨明細表核對是否一致，包括考量收款及沖轉對象是否與銷貨對象一致。
4. 評估銷貨收入交易是否已在適當的期間入帳，並已依相關公報及委任客戶收入認列政策適當分類與記載。

二、存貨

順天建設股份有限公司及其子公司於民國一〇五年度未有建案完工，僅陸續銷售餘屋，營業成本較以往減少；且因尚有其他建案進行中，致期末存貨增加，其存貨週轉率產生較大幅度變動。再者自民國一〇五年起房地合一稅制法令實施，房價有下跌趨勢，順天建設股份有限公司及其子公司之存貨評價將受到影響，致可能產生存貨成本高於淨變現價值之風險。

本會計師對上開所述之特定層面事項已執行之主要查核程序如下：

1. 針對存貨相關循環抽樣執行控制測試，及評估存貨認列之會計政策是否依相關公報規定辦理。
2. 針對同期間各類存貨金額進行分析比較，比較同期間銷貨成本與同期間營業收入變動趨勢，以評估有無重大異常，包括考量存貨週轉率與週轉天數與當期營業狀況之變動比較。
3. 根據所取得之各類存貨相關資料測試其正確性及就明細紀錄之合計數與總分類帳核對是否相符。
4. 依據所取得之存貨淨變現價值之評估資料，針對營建用地之部分，參考內政部公告之最近期不動產實價登錄或取得鄰近地區成交行情及專業估價師出具之鑑價報告評估是否有重大異常；在建房地及待售房地，則依據公司對於個案別之相關銷售分析，評估前揭存貨之淨變現價值有無重大異常。

其他

順天建設股份有限公司已編製民國一〇五年度及一〇四年度之個體財務報表，並經會計師出具無保留意見之查核報告在案，備供參考。

管理階層與治理單位對合併財務報表之責任

管理階層之責任係依照證券發行人財務報告編製準則暨經金融監督管理委員會認可並發布生效之國際財務報導準則、國際會計準則、解釋及解釋公告編製允當表達之合併財務報表，且維持與合併財務報表編製有關之必要內部控制，以確保合併財務報表未存有導因於舞弊或錯誤之重大不實表達。

於編製合併財務報表時，管理階層之責任亦包括評估順天建設股份有限公司及其子公司繼續經營之能力、相關事項之揭露，以及繼續經營會計基礎之採用，除非管理階層意圖清算順天建設股份有限公司及其子公司或停止營業，或除清算或停業外別無實際可行之其他方案。

順天建設股份有限公司及其子公司之治理單位(含監察人)負有監督財務報導流程之責任。

會計師查核合併財務報表之責任

本會計師查核合併財務報表之目的，係對合併財務報表整體是否存有導因於舞弊或錯誤之重大不實表達取得合理確信，並出具查核報告。合理確信係高度確信，惟依照一般公認審計準則執行之查核工作無法保證必能偵出合併財務報表存有之重大不實表達。不實表達可能導因於舞弊或錯誤。如不實表達之個別金額或彙總數可合理預期將影響合併財務報表使用者所作之經濟決策，則被認為具有重大性。

本會計師依照一般公認審計準則查核時，運用專業判斷並保持專業上之懷疑。本會計師亦執行下列工作：

1. 辨認並評估合併財務報表導因於舞弊或錯誤之重大不實表達風險；對所評估之風險設計及執行適當之因應對策；並取得足夠及適切之查核證據以作為查核意見之基礎。因舞弊可能涉及共謀、偽造、故意遺漏、不實聲明或踰越內部控制，故未偵出導因於舞弊之重大不實表達之風險高於導因於錯誤者。
2. 對與查核攸關之內部控制取得必要之瞭解，以設計當時情況下適當之查核程序，惟其目的非對順天建設股份有限公司及其子公司內部控制之有效性表示意見。
3. 評估管理階層所採用會計政策之適當性，及其所作會計估計與相關揭露之合理性。

4. 依據所取得之查核證據，對管理階層採用繼續經營會計基礎之適當性，以及使順天建設股份有限公司及其子公司繼續經營之能力可能產生重大疑慮之事件或情況是否存在重大不確定性，作出結論。本會計師若認為該等事件或情況存在重大不確定性，則須於查核報告中提醒合併財務報表使用者注意合併財務報表之相關揭露，或於該等揭露係屬不適當時修正查核意見。本會計師之結論係以截至查核報告日所取得之查核證據為基礎。惟未來事件或情況可能導致順天建設股份有限公司及其子公司不再具有繼續經營之能力。
5. 評估合併財務報表（包括相關附註）之整體表達、結構及內容，以及合併財務報表是否允當表達相關交易及事件。
6. 對於順天建設集團內組成個體之財務資訊取得足夠及適切之查核證據，以對合併財務報表表示意見。本會計師負責集團查核案件之指導、監督及執行，並負責形成集團查核意見。

本會計師與治理單位溝通之事項，包括所規劃之查核範圍及時間，以及重大查核發現（包括於查核過程中所辨認之內部控制顯著缺失）。

本會計師亦向治理單位提供本會計師所隸屬事務所受獨立性規範之人員已遵循會計師職業道德規範中有關獨立性之聲明，並與治理單位溝通所有可能被認為會影響會計師獨立性之關係及其他事項（包括相關防護措施）。

本會計師從與治理單位溝通之事項中，決定對順天建設股份有限公司及其子公司民國一〇五年度合併財務報表查核之關鍵查核事項。本會計師於查核報告中敘明該等事項，除非法令不允許公開揭露特定事項，或在極罕見情況下，本會計師決定不於查核報告中溝通特定事項，因可合理預期此溝通所產生之負面影響大於所增進之公眾利益。

建智聯合會計師事務所
會計師 陳靜宜

陳靜宜



會計師 廖年傑

廖年傑



行政院金融監督管理委員會證券期貨局
核准文號(88)台財證(六)第 55000 號

金融監督管理委員會
核准文號(102)金管證審字第 1020054253 號

中 華 民 國 一 〇 六 年 三 月 二 十 四 日



順天建設股份有限公司及其子公司
合併資產負債表

民國一〇五年十二月三十一日及一〇四年十二月三十一日

單位：新台幣仟元

代碼	項目	105年12月31日		104年12月31日	
		金額	%	金額	%
資 產					
11XX	流動資產				
1100	現金及約當現金 (附註四及六)	\$ 22,561	0.2	\$ 98,867	1.0
1150	應收票據淨額 (附註四及六)	22,282	0.2	38,597	0.4
1170	應收帳款-淨額 (附註四、五及六)	212,024	2.2	476,801	5.0
1190	應收建造合約款 (附註四)	53,958	0.6	—	—
1200	其他應收款	783	—	459	—
130X	存貨 (附註四、五、六、八及九)	4,837,086	50.9	4,395,725	45.7
1410	預付款項	79,864	0.8	26,396	0.3
1470	其他流動資產 (附註四、六及八)	1,553,354	16.3	1,761,108	18.3
11XX	流動資產合計	6,781,912	71.2	6,797,953	70.7
15XX	非流動資產				
1543	以成本衡量之金融資產 -非流動(附註四及六)	10,794	0.1	12,394	0.1
1550	採用權益法之投資 (附註四、五、及六)	151	—	158	—
1600	不動產、廠房及設備 (附註四、六及八)	83,136	0.9	81,958	0.9
1760	投資性不動產淨額 (附註四、六及八)	2,508,855	26.4	2,604,692	27.1
1780	無形資產 (附註四)	526	—	353	—
1840	遞延所得稅資產 (附註四、五、及六)	62,809	0.7	49,431	0.5
1900	其他非流動資產 (附註八)	65,418	0.7	65,468	0.7
15XX	非流動資產淨額	2,731,689	28.8	2,814,454	29.3
1XXX	資產總額	\$ 9,513,601	100.0	\$ 9,612,407	100.0

(接次頁)

(承前頁)

 順天建設股份有限公司及其子公司
 合併資產負債表

民國一〇五年十二月三十一日及一〇四年十二月三十一日

單位：新台幣仟元

代碼	項目	105年12月31日		104年12月31日	
		金額	%	金額	%
負 債					
21XX	流動負債				
2100	短期借款(附註六、八及九)	\$ 334,500	3.5	\$ 938,388	9.8
2110	應付短期票券(附註六、八及九)	2,609,394	27.4	2,741,400	28.5
2150	應付票據	130,151	1.4	178,025	1.8
2170	應付帳款	189,445	2.0	437,734	4.6
2190	應付建造合約款(附註四及六)	21	—	26,373	0.3
2200	其他應付款	54,427	0.6	127,861	1.3
2230	本期所得稅負債(附註四)	19,683	0.2	22,864	0.2
2250	負債準備-流動(附註四及六)	6,567	0.1	8,163	0.1
2310	預收款項(附註四及六)	805,965	8.5	444,447	4.6
2399	其他流動負債-其他(附註六)	1,185,405	12.5	16,845	0.2
21XX	流動負債合計	5,335,558	56.2	4,942,100	51.4
25XX	非流動負債				
2540	長期借款(附註六、八及九)	—	—	186,000	1.9
2640	淨確定福利負債-非流動(附註四、五及六)	32,956	0.3	34,475	0.4
2645	存入保證金	26,831	0.3	24,662	0.3
25XX	非流動負債合計	59,787	0.6	245,137	2.6
2XXX	負債總額	5,395,345	56.8	5,187,237	54.0
權 益					
31XX	歸屬於母公司業主之權益				
3100	股本(附註六)	2,530,909	26.6	2,530,909	26.3
3200	資本公積(附註六)	223,517	2.3	210,609	2.2
3300	保留盈餘(附註六)				
3310	法定盈餘公積	592,745	6.2	533,879	5.6
3320	特別盈餘公積	1,602	—	1,602	—
3350	未分配盈餘	613,598	6.5	992,076	10.3
3500	庫藏股票(附註四及六)	(28,770)	(0.3)	(28,770)	(0.3)
31XX	歸屬於母公司業主之權益合計	3,933,601	41.3	4,240,305	44.1
36XX	非控制權益	184,655	1.9	184,865	1.9
3XXX	權益總額	4,118,256	43.2	4,425,170	46.0
	負債及權益總額	\$ 9,513,601	100.0	\$ 9,612,407	100.0

(請參閱後附合併財務報告附註)

董事長：柯興樹



經理人：林丙申



會計主管：沈琬雯



 順天建設股份有限公司及其子公司
 合併綜合損益表
 民國一〇五年度及一〇四年度

單位：新台幣仟元
 (除每股盈餘為新台幣元外)

代碼	項目	一〇五年度		一〇四年度	
		金額	%	金額	%
4000	營業收入(附註四、六及七)	\$ 993,800	100.0	\$ 3,751,297	100.0
5000	營業成本(附註四及六)	(729,393)	(73.4)	(2,817,496)	(75.1)
5900	營業毛利	264,407	26.6	933,801	24.9
6000	營業費用(附註四、六及七)				
6100	推銷費用	(122,606)	(12.3)	(114,759)	(3.1)
6200	管理費用	(74,647)	(7.5)	(138,565)	(3.7)
6000	營業費用合計	(197,253)	(19.8)	(253,324)	(6.8)
6900	營業利益	67,154	6.8	680,477	18.1
7000	營業外收入及支出				
7010	其他收入(附註四及六)	40,190	4.0	26,091	0.7
7020	其他利益及損失(附註六)	(2,874)	(0.3)	(32,871)	(0.9)
7050	財務成本(附註四及六)	(23,727)	(2.4)	(16,208)	(0.4)
7060	採用權益法認列之關聯企業及合資 損益之份額(附註四及六)	(7)	-	(325)	-
7000	營業外收入及支出合計	13,582	1.3	(23,313)	(0.6)
7900	稅前淨利	80,736	8.1	657,164	17.5
7950	所得稅費用 (附註四及六)	21,174	2.1	69,231	1.8
8200	本期淨利	59,562	6.0	587,933	15.7
	其他綜合損益				
8310	不重分類至損益之項目				
8311	確定福利計畫之再衡量數	166	-	(2,664)	-
8349	與不重分類之項目相關之所得稅 (利益)費用(附註六)	(86)	-	(911)	-
8300	本期其他綜合損益(稅後淨額)	252	-	(1,753)	-
8500	本期綜合損益總額	\$ 59,814	6.0	\$ 586,180	15.7
8600	淨利(損)歸屬於：				
8610	母公司業主	\$ 59,772	6.0	\$ 588,656	15.7
8620	非控制權益	(210)	-	(723)	-
		\$ 59,562	6.0	\$ 587,933	15.7
8700	綜合損益總額歸屬於：				
8710	母公司業主(綜合損益)	\$ 60,024	6.0	\$ 586,903	15.7
8720	非控制權益	(210)	-	(723)	-
		\$ 59,814	6.0	\$ 586,180	15.7
	每股盈餘(附註四及六)				
9750	基本每股盈餘	\$ 0.24		\$ 2.40	

(請參閱後附合併財務報告附註)

董事長：柯興樹



經理人：林丙申



會計主管：沈琬雯



 順天建設股份有限公司及其子公司
 合併權益變動表
 民國一〇五年及一〇四年一月一日至十二月三十一日

單位：新台幣仟元

項目	歸屬於母公司業主之權益				庫藏股票	總計	非控制權益	權益總額
	股本	資本公積	保留盈餘					
	法定盈餘公積	特別盈餘公積	未分配盈餘					
民國104年1月1日餘額	\$2,457,193	\$200,585	\$ 1,602	\$ 832,165	\$(28,770)	\$3,938,241	\$ 1,088	\$3,939,329
盈餘指撥及分配：								
提列法定盈餘公積	-	-	-	(58,413)	-	-	-	-
現金股利	-	-	-	(294,863)	-	(294,863)	-	(294,863)
股票股利	73,716	-	-	(73,716)	-	-	-	-
發放子公司股利視同未發放	-	10,024	-	-	-	10,024	-	10,024
104年度淨利	-	-	-	588,656	-	588,656	(723)	587,933
104年度稅後其他綜合損益	-	-	-	(1,753)	-	(1,753)	-	(1,753)
非控制權益	-	-	-	-	-	-	184,500	184,500
民國105年1月1日餘額	\$2,530,909	\$210,609	\$ 1,602	\$992,076	\$(28,770)	\$4,240,305	\$ 184,865	\$4,425,170
盈餘指撥及分配：								
提列法定盈餘公積	-	-	-	(58,866)	-	-	-	-
現金股利	-	-	-	(379,636)	-	(379,636)	-	(379,636)
發放子公司股利視同未發放	-	12,907	-	-	-	12,907	-	12,907
以往年度未發放股利喪失請求權	-	1	-	-	-	1	-	1
105年度淨利	-	-	-	59,772	-	59,772	-	59,772
105年度稅後其他綜合損益	-	-	-	252	-	252	-	252
非控制權益	-	-	-	-	-	-	(210)	(210)
民國105年12月31日餘額	\$2,530,909	\$223,517	\$ 1,602	\$613,598	\$(28,770)	\$3,933,601	\$ 184,655	\$4,118,256

(請參閱後附財務報告附註)

經理人：林丙申

會計主管：沈琬雯



董事長：柯興樹



經理人：林丙申



會計主管：沈琬雯



順天建設股份有限公司及子公司

合併現金流量表

民國一〇五年及一〇四年一月一日至十二月三十一日

單位：新台幣仟元

項 目	一〇五年度	一〇四年度
營業活動之現金流量		
本期稅前淨利	\$ 80,736	\$ 657,164
調整項目		
不影響現金流量之收益費損項目		
租賃成本	32,624	32,959
營業成本-存貨跌價損失	20	3,560
呆帳損失	1,233	-
折舊費用	5,419	5,391
攤銷費用	408	558
利息收入	(19,021)	(15,718)
利息費用	23,727	16,208
其他收入	(10,037)	(8,250)
採用權益法認列之關聯企業及合資損益之份額	7	325
處份投資利益	(9,359)	-
處分及報廢不動產、廠房及設備損失	26	15
其他損失	-	13,708
調整項目合計	25,047	48,756
與營業活動相關之資產/負債變動數		
與營業活動相關之資產之淨變動		
應收票據	16,316	33,014
應收帳款	263,601	(262,109)
應收帳款-關係人	-	100
應收建造合約款	(53,958)	81
其他應收款	(335)	214
存貨	(376,435)	418,550
預付款項	(53,961)	(12,024)
其他流動資產	207,698	383,406
與營業活動相關之資產之淨變動合計	2,926	561,232
與營業活動相關之負債之淨變動		
應付票據	(47,821)	39,308
應付帳款	(242,443)	(50,429)
應付帳款-關係人	-	(820)
應付建造合約款	(26,353)	(114,829)
其他應付款	(69,415)	7,204
預收款項	361,518	(473,296)
其他流動負債	1,166,989	(83,961)
淨確定福利負債-非流動	(1,267)	(4,443)
與營業活動相關之負債之淨變動合計	1,141,208	(681,266)
與營業活動相關之資產及負債之淨變動合計	1,144,134	(120,034)
營運產生之現金流入	1,249,917	585,886
收取之利息	19,032	15,725
支付之利息	(24,528)	(18,473)
支付之所得稅	(37,733)	(66,030)
營業活動之淨現金流入	1,206,688	517,108

(接次頁)

(承前頁)

投資活動之現金流量

取得不動產、廠房及設備	(7,354)	(1,043)
取得投資性不動產	(1,001)	(688)
處份備供出售金融資產價款	10,959	-
存出保證金減少	50	4,500
取得無形資產	(90)	(108)
投資活動之淨現金流入	<u>2,564</u>	<u>2,661</u>

籌資活動之現金流量

短期借款減少	(603,888)	(1,721,640)
應付短期票券增加(減少)	(131,300)	1,206,300
償還長期借款	(186,000)	-
存入保證金增加	2,360	2,909
現金股利	(366,730)	(284,838)
非控制權益	-	184,500
籌資活動之淨現金流出	<u>(1,285,558)</u>	<u>(612,769)</u>
本期現金及約當現金淨減少數	(76,306)	(93,000)
期初現金及約當現金餘額	98,867	191,867
期末現金及約當現金餘額	<u>\$ 22,561</u>	<u>\$ 98,867</u>

(請參閱後附合併財務報告附註)

董事長：柯興樹



經理人：林丙申



會計主管：沈琬雯





順天建設股份有限公司及其子公司
合併財務報告附註
民國一〇五年度與一〇四年度

單位：新台幣仟元
(除特別註明者外)

一、公司沿革

順天建設股份有限公司(以下簡稱本公司)設立於民國七十六年十一月二十八日，主要經營委託營造廠商興建國民住宅及商業大樓之出租出售、工業廠房開發租售、特定專業區開發、都市更新及辦公大樓出租等業務。本公司股票自民國九十三年十一月起在臺灣證券交易所股份有限公司買賣。

二、通過財務報告之日期及程序

本公司合併財務報告業已於民國一〇六年三月二十四日經董事會通過發布。

三、新發布及修正準則及解釋之適用

(一) 已採用金融監督管理委員會(以下簡稱「金管會」)認可之新發布、修正後國際財務報導準則之影響：無。

(二) 尚未採用金管會認可之新發布、修正後國際財務報導準則之影響：

依據金融監督管理委員會(以下稱「金管會」)發布之金管證審字第1050050021號函，本公司將自106年度開始適用證券發行人財務報告編製準則修正規定。

該修正除配合後述106年適用之IFRSs新增若干會計項目及非金融資產減損揭露規定外，另配合國內實施IFRSs情形，強調若干認列與衡量規定，並新增關係人交易及商譽等揭露。

該修正規定，其他公司或機構與本公司之董事長或總經理為同一人，或具有配偶或二親等以內關係者，除能證明不具控制、聯合控制或重大影響者外，係屬實質關係人。此外，該修正規定應揭露與本公司進行重大交易之關係人名稱及關係，若單一關係人交易金額或餘額達本公司各該項交易總額或餘額10%以上者，應按關係人名稱單獨列示。

此外，若被收購公司於合併後之實際營運情形與收購時之預期效益有重大差異者，該修正規定應附註揭露。

106年追溯適用前述修正時，將增加關係人交易及商譽減損之揭露。

除上述影響外，截至本合併財務報告通過發布日止，本公司仍持續評估修正後之證券發行人財務報告編製準則對各期間財務狀況與財務績效之影響，相關影響待評估完成時予以揭露。

依據金管會發布之金管證審字第 1050026834 號函，本公司應自 106 年起開始適用下列業經 IASB 發布且經金管會認可將於 106 年適用之 IFRSs。相關新發布、修正及修訂之準則及解釋彙列如下：

新準則、解釋及修正	IASB發布之生效日
2010-2012週期之年度改善	民國103年7月1日
2011-2013週期之年度改善	民國103年7月1日
2012-2014週期之年度改善	民國105年1月1日
投資個體：適用合併報表之例外規定(修正國際財務報導準則第10號、國際財務報導準則第12號及國際會計準則第28號)	民國105年1月1日
揭露倡議(修正國際會計準則第1號)	民國105年1月1日
取得聯合營運權益之會計處理(修正國際財務報導準則第11號)	民國105年1月1日
國際財務報導準則第14號「管制遞延帳戶」	民國105年1月1日
可接受之折舊及攤銷方法之闡釋(修正國際會計準則第16號及第38號)	民國105年1月1日
農業：生產性植物(修正國際會計準則第16號及第41號)	民國105年1月1日
確定福利計畫：員工提撥(修正國際會計準則第19號)	民國103年7月1日
國際財務報導解釋第21號「公課」	民國103年1月1日
非金融資產可回收金額之揭露(修正國際會計準則第36號)	民國103年1月1日
衍生工具之約務更替與避險會計之持續適用(修正國際會計準則第39號)	民國103年1月1日
單獨財務報表之權益法(修正國際會計準則第27號)	民國105年1月1日

除下列所述者外，本公司經評估上述準則及解釋對本公司財務狀況與經營結果並無重大影響，相關影響金額待評估完成時予以揭露：

1. 國際會計準則第19號之修正「確定福利計畫：員工提撥」

此修正允許與服務有關但不隨年資變動之員工或第三方提撥，按當期服務成本之減項處理。與服務有關且隨年資變動之員工或第三方提撥，則需於服務期間按與退休給付計畫相同之分攤方式攤銷。

2. 2010-2012週期之年度改善

(1) 國際財務報導準則第3號「企業合併」

除分類為權益之或有對價外，其餘或有對價之後續衡量一律以公允價值衡量且公允價值之變動列入損益。

(2) 國際財務報導準則第8號「營運部門」

新增將兩個以上營運部門彙總成單一營運部門時，管理階層對相關彙總條件

所作判斷之揭露。釐清應報導部門資產總額至企業資產總額之調節資訊僅在部門資產之金額係定期提供予主要營運決策者時方須提供。

(3)國際會計準則第16號「不動產、廠房及設備」

此修正係規定不動產、廠房及設備採重估價法下之累計折舊應如何計算。

(4)國際會計準則第24號「關係人揭露」

新增關係人之定義：提供主要管理階層服務予報導個體(或報導個體之母公司)之管理個體(或該個體之其他集團成員)為報導個體之關係人。

3.2011-2013週期之年度改善

(1)國際財務報導準則第3號「企業合併」

此修正規定成立聯合協議之會計處理不適用國際財務報導準則第3號之規定。

(2)國際財務報導準則第13號「公允價值衡量」

釐清金融資產及金融負債群組之公允價值衡量例外(組合例外)，其適用範圍為符合國際財務報導準則第9號或國際會計準則第39號適用範圍之金融資產、負債及其他合約。

4.2012-2014週期之年度改善

國際財務報導準則第7號「金融工具：揭露」

提供服務合約是否屬對已移轉金融資產之持續參與之額外指引以適用「移轉金融資產」揭露規定；及修正「互抵」揭露規定無須適用於所有期中期間。

(三) 國際會計準則理事會已發布但尚未經金管會認可之國際財務報導準則之影響

下表彙列國際會計準則理事會已發布但尚未納入金管會認可之民國106年適用之國際財務報導準則之新發布、修正及修定之準則及解釋：

新準則、解釋及修正	IASB發布之生效日
股份基礎給付交易之分類及衡量(修正國際財務報導準則第2號)	民國107年1月1日
屬國際財務報導準則第4號之保險合約適用國際財務報導準則第9號『金融工具』之方法(修正國際財務報導準則第4號)	民國107年1月1日
國際財務報導準則第9號「金融工具」	民國107年1月1日
強制生效日及過渡揭露(修正國際財務報導準則第9號及第7號)	民國107年1月1日
投資者與其關聯企業或合資間之資產出售或投入(修正國際財務報導準則第10號及國際會計準則第28號)	待國際會計準則理事會決定
國際財務報導準則第15號「客戶合約之收入」	民國107年1月1日
國際財務報導準則第15號之闡釋(修正國際財務報導準則第15號)	民國107年1月1日
國際財務報導準則第16號「租賃」	民國108年1月1日

新準則、解釋及修正	IASB發布之生效日
揭露倡議(修正國際會計準則第7號)	民國106年1月1日
未實現損失之遞延所得稅資產之認列(修正國際會計準則第12號)	民國106年1月1日
投資性不動產之轉換(修正國際會計準則第40號)	民國107年1月1日
國際財務報導解釋第22號「外幣交易及預收付對價」	民國107年1月1日
2014-2016週期之年度改善-國際財務報導準則第1號「首次採用國際財務報導準則」	民國107年1月1日
2014-2016週期之年度改善-國際財務報導準則第12號「對其他個體之權益之揭露」	民國106年1月1日
2014-2016週期之年度改善-國際財務報導準則第28號「投資關聯企業及合資」	民國107年1月1日

除下列所述者外，本公司經評估上述準則及解釋對本公司財務狀況與經營結果並無重大影響，相關影響金額待評估完成時予以揭露：

1. IFRS9「金融工具」

金融資產之認列及衡量

就金融資產方面，所有原屬於IAS39「金融工具：認列與衡量」範圍內之金融資產後續衡量係以攤銷後成本衡量或以公允價值衡量。IFRS9對金融資產之分類規定如下。

本公司投資之債務工具，若其合約現金流量完全為支付本金及流通在外本金金額之利息，分類及衡量如下：

- (1)以收取合約現金流量為目的之經營模式而持有該金融資產，則該金融資產係以攤銷後成本衡量。此類金融資產後續係按有效利率認列利息收入於損益，並持續評估減損，減損損益認列於損益。
- (2)藉由收取合約現金流量與出售金融資產而達成目的之經營模式而持有該金融資產，則該金融資產係以透過其他綜合損益按公允價值衡量。此類金融資產後續係按有效利率認列利息收入於損益，並持續評估減損，減損損益與兌換損益亦認列於損益，其他公允價值變動則認列於其他綜合損益。於該金融資產除列或重分類時，原先累積於其他綜合損益之公允價值變動應重分類至損益。

本公司投資非屬前述條件之金融資產，係以公允價值衡量，公允價值變動認列於損益。惟本公司得選擇於原始認列時，將非持有供交易之權益投資指定為透過其他綜合損益按公允價值衡量。此類金融資產除股利收益認列於損益外，其他相關利益及損失係認列於其他綜合損益，後續無須評估減損，累積於其他綜合損益之公允價值變動亦不重分類至損益。

金融資產之減損

IFRS9改採用「預期信用損失模式」認列金融資產之減損。以攤銷後成本衡量之金融資產、強制透過其他綜合損益按公允價值衡量之金融資產、應收租賃款、IFRS15「客戶合約之收入」產生之合約資產或放款承諾及財務保證合約，係認列備抵信用損失。若前述金融資產之信用風險自原始認列後並未顯著增加，則其備抵信用損失係按未來12個月之預期信用損失衡量。若前述金融資產之信用風險自原始認列後已顯著增加且非低信用風險，則其備抵信用損失係按剩餘存續期間之預期信用損失衡量。但未包括重大財務組成部分之應收帳款必須按存續期間之預期信用損失衡量備抵信用損失。

此外，原始認列時已有信用減損之金融資產，本公司考量原始認列時之預期信用損失以計算信用調整後之有效利率，後續備抵信用損失則按後續預期信用損失累積變動數衡量。

一般避險會計

IFRS9在一般避險會計之主要改變，係調整避險會計之適用條件，以使適用避險會計之財務報表更能反映企業實際進行的風險管理活動。與IAS39相較，其主要修正內容包括：(1)增加可適用避險會計之交易型態，例如放寬非財務風險適用避險會計之條件；(2)修改避險衍生工具之損益認列方式，以減緩損益波動程度；及(3)避險有效性方面，以避險工具與被避險項目間的經濟關係取代實際有效性測試。

2. IFRS10及IAS28之修正「投資者與其關聯企業或合資間之資產出售或投入」

此計畫係為處理國際財務報導準則第 10 號「合併財務報表」與國際會計準則第 28 號「投資關聯企業及合資」間，有關以子公司作價投資關聯企業或合資而喪失控制之不一致。國際會計準則第 28 號規定投入非貨幣性資產以交換關聯企業或合資之權益時，應依順流交易之處理方式銷除所產生利益或損失之份額；國際財務報導準則第 10號則規定應認列喪失對子公司之控制時之全數利益或損失。此修正限制國際會計準則第 28 號之前述規定，當構成國際財務報導準則第3 號所定義為業務之資產出售或投入時，其所產生之利益或損失應全數認列。

此修正亦修改國際財務報導準則第 10 號使得投資者與其關聯企業或合資間，當出售或投入不構成國際財務報導準則第 3 號所定義業務之子公司時，其產生之利益或損失，僅就非屬投資者所享有份額之範圍認列。

此外，此修正經決議未定期延後生效，但仍允許提前適用。

3. IFRS15「客戶合約之收入」及相關修正

IFRS15係規範來自客戶合約之收入認列原則，該準則將取代IAS18「收入」、IAS11「建造合約」及相關解釋。

本公司於適用IFRS15時，係以下列步驟認列收入：

- (1)辨認客戶合約；
- (2)辨認合約中之履約義務；
- (3)決定交易價格；
- (4)將交易價格分攤至合約中之履約義務；及
- (5)於滿足履約義務時認列收入。

IFRS15及相關修正生效時，本公司得選擇追溯適用至比較期間或將首次適用之累積影響數認列於首次適用日。

4. IFRS16「租賃」

IFRS16係規範租賃之會計處理，該準則將取代IAS17「租賃」及相關解釋。

於適用IFRS16時，若本公司為承租人，除小額租賃及短期租賃得選擇採用類似IAS17之營業租賃處理外，其他租賃皆應於合併資產負債表上認列使用權資產及租賃負債。綜合損益表應分別表達使用權資產之折舊費用及租賃負債按有效利息法所產生之利息費用。在現金流量表中，償付租賃負債之本金金額表達為籌資活動，支付利息部分則列為營業活動。

對於本公司為出租人之會計處理預計無重大影響。

IFRS16生效時，本公司得選擇追溯適用至比較期間或將首次適用之累積影響數認列於首次適用日。

5. IAS12之修正「未實現損失之遞延所得稅資產之認列」

IAS12之修正主要係釐清，不論本公司預期透過出售或透過收取合約現金流量回收以公允價值衡量之債務工具投資，且不論該資產是否發生未實現損失，暫時性差異應按該資產公允價值及課稅基礎之差額決定。

此外，除非稅法限制可減除暫時性差異所能減除之收益類型而應就同類型可減除暫時性差異評估是否認列遞延所得稅資產，否則應就所有可減除暫時性差異一併評估。於評估是否認列遞延所得稅資產時，若有足夠證據顯示本公司很有可能以高於帳面金額回收資產，則估計未來課稅所得所考慮之資產回收金額不限於其帳面金額，且未來課稅所得之估計應排除因可減除暫時性差異迴轉所產生之影響。

6. IFRS2之修正「股份基礎給付交易之分類與衡量」

IFRS2之修正規定，於衡量日估計現金交割股份基礎給付公允價值時，應考量市價條件及非既得條件，不考量市價條件以外之既得條件。市價條件以外之既得條件係藉由調整報酬數量而納入交易產生之負債金額衡量。此修正適用於首次適用日尚未既得及給與日在首次適用日以後之現金交割股份基礎給付。

7. IAS40之修正「投資性不動產之轉換」

IAS40之修正增加投資性不動產轉換之相關規定，並釐清當不動產符合或不再符合投資性不動產定義且有用途改變之證據時，企業應將不動產轉入投資性不動產或從投資性不動產轉出，管理當局意圖改變並非用途改變之證據。

8. IAS7之修正「現金流量表」

IAS7之修正係針對與負債有關之籌資活動，增加期初至期末之調節資訊。

本公司現正持續評估上述新準則、解釋及修正之潛在影響，相關影響待評估完成時予以揭露。

四、重大會計政策之彙總說明

本合併財務報告所採用之主要會計政策彙整說明如下。除特別註明外，下述會計政策於本合併財務報告所呈現之報導期間一致適用。

(一) 遵循聲明

本合併財務報告係依據證券發行人財務報告編製準則及金融監督管理委員會認可之國際財務報導準則編製。

(二) 編製基礎

除按公允價值衡量之金融工具外，本合併財務報告係依歷史成本基礎編製。歷史成本通常係依取得資產所支付對價之公允價值決定。

(三) 合併基礎

1. 合併財務報告編製原則

本合併財務報告之編製主體包含本公司及由本公司所控制個體(即子公司)之財務報告。

合併綜合損益表已適當納入被收購或被處分子公司於當年度自收購生效日起或至處分生效日止之營運損益。子公司之綜合損益總額係歸屬至本公司業主及非控制權益，即使非控制權益因而成為虧損餘額。

子公司之財務報告業已適當調整，俾使其會計政策與本公司所使用之會計政策一致。

本公司合併個體間之重大交易、餘額、收益及費損業已於合併時全數消除。

當對子公司所有權權益之變動未導致本公司喪失對子公司之控制時，此變動係以權益交易處理。為反映本公司及非控制權益對子公司相對權益之變動，已予調整其帳面金額。非控制權益之調整數與所支付或收取對價公允價值間之差額，係直接認列於權益，並歸屬於本公司業主。

2. 列入合併財務報告之子公司：

投資公司 名稱	公司名稱	主要業務	所持股權百分比		說明
			105.12.31	104.12.31	
本公司	建高工程 股份有限公司	土木建築營造業、建 築材料買賣。	100.00%	100.00%	—
本公司	台大興興業 股份有限公司	住宅及大樓開發租售、 都市更新重建業。	95.00%	95.00%	—
本公司	順鼎建設 股份有限公司	住宅及大樓開發租售、 都市更新重建業。	55.00%	55.00%	—

(四) 功能性貨幣及表達貨幣

本合併財務報告係以本公司之功能性貨幣新台幣表達。所有以新台幣表達之財務資訊均以新台幣仟元為單位，除每股盈餘為新台幣元外。

(五) 資產與負債區分流動與非流動之標準

本公司從事委託營造廠商興建大樓或廠房出售業務，暨承攬營建工程業務，其營業週期通常長於一年，與營建工程有關之資產及負債，係按營業週期作為劃分流動或非流動之基準；其餘科目劃分流動與非流動之標準如下：

1. 資產符合下列條件之一者列為流動資產，非屬流動資產者列為非流動資產：
 - (1) 企業因營業所產生之資產，預期將於企業之正常營業週期中變現、消耗或意圖出售者。
 - (2) 主要為交易目的而持有者。
 - (3) 預期於資產負債表日後十二個月內將變現者。
 - (4) 現金或約當現金，但於資產負債表日後逾十二個月用以交換、清償負債或受有其他限制者除外。
2. 負債符合下列條件之一者列為流動負債，非屬流動負債者列為非流動負債：
 - (1) 企業因營業而發生之債務，預期將於企業之正常營運週期中清償者。
 - (2) 主要為交易目的而發生者。
 - (3) 須於資產負債表日後十二個月內清償之負債。
 - (4) 不能無條件延期至資產負債表日後逾十二個月清償之負債。

(六) 現金及約當現金

現金包括不受限制之貨幣及銀行存款。約當現金係指隨時可轉換成定額現金且將到期而利率變動對其價值影響甚少之短期且具高度流動性之定期存款或投資。

(七) 金融工具

金融資產與金融負債應於本公司成為該金融工具合約條款之一方時認列。

金融資產與金融負債原始認列時，係依公允價值衡量。原始認列時，直接可歸屬於金融資產與金融負債（除分類為透過損益按公允價值衡量之金融資產及金融負債外）取得或發行之交易成本，應從該金融資產或金融負債公允價值加計或減除。直接可歸屬於透過損益按公允價值衡量之金融資產及金融負債之交易成本，則立即認列為損益。

(八) 金融資產

所有慣例交易金融資產之認列與除列，採交易日會計處理。慣例交易係指金融資產之購買或出售，其交付期間係因法規或市場慣例所訂之期間內者。

1、金融資產之種類

本公司之金融資產係分為透過損益按公允價值衡量之金融資產、備供出售金融資產與放款及應收款。該分類係於金融資產原始認列時視其性質及目的而決定。

(1) 透過損益按公允價值衡量之金融資產

透過損益按公允價值衡量之金融資產係指持有供交易或指定為透過損益按公允價值衡量之金融資產。

透過損益按公允價值衡量之金融資產係按公允價值衡量，其再衡量產生之利益或損失係認列於損益。該認列於損益之利益或損失包含該金融資產所產生之任何股利或利息（包含於投資當年度收到者），其於合併綜合損益表中認列於「透過損益按公允價值衡量之金融資產利益」或「透過損益按公允價值衡量之金融資產損失」。

透過損益按公允價值衡量之金融資產若屬「無活絡市場公開報價且公允價值無法可靠衡量」之權益投資，及與前述權益投資連結並以該等權益工具交割之衍生性工具者，係於報導期間結束日以成本減除減損損失後之金額衡量，並列報於「以成本衡量之金融資產」。

(2) 備供出售金融資產

備供出售金融資產係非衍生金融資產被指定為備供出售，或未被分類為(a)放款及應收款、(b)持有至到期日投資、(c)透過損益按公允價值衡量之金融資產。

備供出售貨幣性金融資產帳面金額之變動中之部分兌換差額、以有效利率法計算之利息收入及備供出售權益投資之股利係認列於損益。其餘備供出售金融資產帳面金額之變動係認列於其他綜合損益，並累積於「其他權益-備供出售金融資產未實現損益」，於投資處分或確定減損時重分類調整為損益。

備供出售權益投資之股利於本公司收款之權利確立時認列。

備供出售金融資產若屬「無活絡市場公開報價且公允價值無法可靠衡量」之權益投資，及與前述權益投資連結並以該等權益工具交割之衍生工具者，係於報導期間結束日以成本減除減損損失後之金額衡量，並列報於「以成本衡量之金融資產」。

(3) 放款及應收款

放款及應收款係指無活絡市場公開報價，且具固定或可決定付款金額之非衍生性資產。放款及應收款係以有效利率法計算之攤銷後成本減除減損損失後之金額衡量，惟短期應收款項之利息認列不具重大性之情況除外。

2、有效利息法

有效利息法係指計算金融資產之攤銷後成本並將利息收入分攤於相關期間之方法。有效利率係指於金融工具預期存續期間或適當之較短期間，將估計未來現金收取金額(包含所支付或收取構成有效利率整體一部份之手續費及利率價差、交易成本及其他溢折價)折現後，恰等於原始認列時淨帳面金額之利率。

除透過損益按公允價值衡量之金融資產外，其他金融資產之收益採有效利息基礎認列。

3、金融資產減損

除透過損益按公允價值衡量之金融資產外，其他金融資產係於每一報導期間結束日評估減損，當有客觀證據顯示，因金融資產原始認列後發生之單一或多項損失事項，致使金融資產之估計未來現金流量受損失者，該金融資產即已發生減損。

當備供出售權益投資之公允價值低於成本且發生顯著或永久性下跌時，將被認為是一項損失事項。

其他金融資產之損失事項可能包含：

- (1) 發行人或交易對方發生重大財務困難；或
- (2) 違反合約，例如利息或本金支付之延滯或不償付；或
- (3) 債務人很有可能破產或進行其他財務重整；或
- (4) 金融資產之活絡市場因發行人財務困難而損失。

針對某些種類之金融資產，如應收帳款，該資產經個別評估未有減損後，另再以組合基礎評估減損。應收款組合之客觀減損證據可能包含本公司過去收款經驗、該組合超過平均授信期間之延遲付款增加情況，以及與應收款拖欠有關之觀察全國性或區域性經濟情勢變化。

以攤銷後成本衡量之金融資產，認列之減損損失金額係該資產之帳面金額與估計未來現金流量按該金融資產原始有效利率折現之現值間之差額。

以成本衡量之金融資產，認列之減損損失金額係該資產之帳面金額與估計未來現金流量按該金融資產之相似資產市場報酬率折現之現值間之差額。該減損損失於後續期間不得迴轉。

所有金融資產之減損損失係直接自金融資產之帳面金額中扣除，惟應收帳款係藉由備抵帳戶調降其帳面金額。當判斷應收帳款無法收回時，係沖銷備抵帳戶。原先已沖銷而後續收回之款項則貸記備抵帳戶。備抵帳戶帳面金額之變動認列於損益。

當備供出售金融資產發生減損時，原先已認列於其他綜合損益之累計利益與損失金額將重分類為損益。

當金融資產以攤銷後成本衡量時，若後續期間減損損失金額減少，且該減少客觀地連結至認列減損後發生之事項，則先前認列之減損損失予以迴轉認列於損益，惟該投資於減損迴轉日之帳面金額不得大於若未認列減損情況下應有之攤銷後成本。

備供出售權益工具原先認列於損益之減損損失不透過損益迴轉。任何認列減損損失後之公允價值回升金額係認列於其他綜合損益，並累積於其他權益項目之項下。備供出售債務工具之公允價值回升金額若能客觀地連結至減損損失認列於損益後發生之事項，則予以迴轉並認列於損益。

4、金融資產除列

本公司僅於對來自該資產現金流量之合約權利終止，或已移轉金融資產且該資產所有權幾乎所有之風險及報酬已移轉予其他企業時，始將金融資產除列。

一金融資產整體除列時，其帳面金額與已收取或可收取對價加計認列於其他綜合損益並累計於「其他權益－備供出售金融資產未實現損益」之任何累計利益或損失之總和間之差額係認列於損益。

一移轉之資產若為較大金融資產之一部分，且移轉之部分符合整體除列時，本公司以移轉日持續認列部分與除列部分之相對公允價值為基礎，將該金融資產之原帳面金額分攤予各該部分。分攤予除列部分之帳面金額與對除列部分所收取之對價加計分攤予除列部分之已認列於其他綜合損益之任何累計利益或損失之總和間之差額係認列於損益。本公司係以持續認列部分與除列部分之相對公允價值為基礎，將已認列於其他綜合損益之累計利益或損失分攤予各該部分。

(九) 金融負債及權益工具

1、金融負債或權益工具之分類

本公司發行之債務及權益工具係依據合約協議之實質與金融負債及權益工具之定義分類為金融負債或權益。

2、權益工具

權益工具係指表彰本公司於資產減除其所有負債後剩餘權益之任何合約。本公司發行之權益工具係以取得之價款扣除直接發行成本後之金額認列。

3、金融負債

金融負債係以攤銷後成本、成本或公允價值作後續衡量。

(1) 透過損益按公允價值衡量之金融負債

金融負債係持有供交易或係指定為透過損益按公允價值衡量者，分類為透過損益按公允價值衡量之金融負債。

透過損益按公允價值衡量之金融負債係按公允價值衡量，再衡量產生之利益或損失認列於損益。該認列於損益之利益或損失包含該金融負債所支付之任何利息，其於合併綜合損益表中列報於「透過損益按公允價值衡量之金融負債利益」或「透過損益按公允價值衡量之金融負債損失」。

透過損益按公允價值衡量之金融負債若屬「出售借入公允價值無法可靠衡量之無報價權益投資且須交付該權益投資之義務」或「與公允價值無法可靠衡量之無報價權益投資連結並以該等權益工具交割之衍生性工具」者，係於報導期間結束日以成本衡量，並列報於「以成本衡量之金融負債」。

本公司發行且指定為透過損益按公允價值衡量之財務保證合約及放款承諾，其利益或損失係認列於損益。

(2) 按攤銷後成本衡量之金融負債

金融負債非屬持有供交易且未指定為透過損益按公允價值衡量者，於後續報導期間結束日係按攤銷後成本衡量。按攤銷後成本衡量之金融負債帳面金額係依有效利息法決定。未資本化為資產成本之利息費用列報於「財務成本」。

有效利息法係計算金融負債之攤銷成本並將利息費用分攤於相關期間之方法。有效利率係指於金融工具預期存續期間或適當之較短期間，將估計未來現金支付金額（包含所支付或收取構成有效利率整體一部分之手續費及利率價差、交易成本及其他溢折價）折現後，恰等於原始認列時淨帳面金額之利率。

4、金融負債之除列

除列金融負債時，其帳面金額與所支付或應支付對價總額（包含任何所移轉之非現金資產或承擔之負債）間之差額係認列於損益。

(十) 衍生金融工具

本公司簽訂遠期外匯、換匯換利及利率交換合約等衍生金融工具，以管理相關匯率及利率風險。

衍生金融工具於原始認列時以公允價值認列，後續於每一報導期間結束日依公允價值重新衡量，後續衡量產生之利益或損失直接列入損益，然指定且為有效避險工具之衍生工具，其認列於損益之時點則將視避險關係之性質而定。當衍生金融工具之公允價值為正值時，列為金融資產；公允價值為負值時，列為金融負債。

指定且符合公允價值避險之避險工具公允價值變動，及被避險項目歸因於被規避風險而產生之公允價值變動，係立即認列於損益。

指定且符合現金流量避險之衍生金融工具，其公允價值變動屬於有效避險部分係認列於其他綜合損益並累計列入其他權益項目之現金流量避險準備。當被避險項目認列於損益時，原先認列於其他綜合損益並累計列入現金流量避險準備之金額將重分類至損益，並與已認列之被避險項目於合併綜合損益表列入相同項目下。

(十一) 代辦土地開發業務

代辦土地開發業務，係受政府單位之委託代為辦理開發，並負責對外銷售。

本公司於代辦期間，代為墊付土地徵收補償費、施工成本及監造、驗收等各項開發費用，委辦單位則依墊付之各項成本，逐期計算利息予本公司。各項代辦土地開發業務(工業區開發、市地重劃及區段徵收)個案成本費用之帳務處理，均依委託開發協議書及與承包商間所訂承攬契約之規定，按實際施工進度及竣工驗收所計價之成本費用金額列帳，並無賺取差價之行為。受託辦理開發工業區業務，符合下列條件者，按工程進度及銷售比例逐期認列代辦之服務收入：

1. 歸屬於合約之成本可合理確認。
2. 除確定可獲歸墊之支出外，其餘之合約成本可合理估計。
3. 代辦費(服務收入)收現性可合理確定。

開發成本借記「代付款」，而土地承購廠商繳入地價款則貸記「代收土地款」，除依法應付繳之工業區開發管理基金及公共設施維護保管金外，得報經政府機關書面同意，於會計師查核實支成本額度內優先償還本公司投入之開發成本本息。

(十二) 存貨/營建會計

本公司投資興建房屋，按各不同工程分別計算成本。

購入或換入土地，於取得所有權後列記「營建用地」，取得土地所有權前支付之購地價款列記「預付土地款」；投入各項工程之成本及基地成本列記「在建房地」，俟工程完工始結轉為「待售房地」；預售房地收取之價款列記「預收房地款」，在工程完工交屋年度，「在建房地」及「預收房地款」按出售部份結轉為當期損益。

有關完工交屋損益歸屬年度之認定，係以工程已達可交屋狀態且以產權移轉或已實際交付房地之日期為準。

工程已售未售成本之分攤，採售價比例或建坪比例。但擇定以後，同一工程前後年度不得變更。

正在進行使在建工程(包括土地及興建中工程)達到可供使用或完工狀態前所發生之利息支出予以資本化。

存貨係以成本與淨變現價值孰低評價，比較成本與淨變現價值時除同類別存貨外係以個別項目為基礎。淨變現價值係指在正常情況下之估計售價減除至完工尚需投入之成本及銷售費用後之餘額。存貨成本之計算採用加權平均法。

(十三) 建造合約會計

固定價格合約之收入依照完工百分比法認列，且參照個別合約至今完工已發生合約成本占估計總合約成本之比例予以衡量。

子公司對外承包之營造工程係屬於固定價格之建造合約，該工程若符合下列條件時，建造合約之結果為可靠估計：

1. 總合約收入能可靠衡量。
2. 與合約有關之經濟效益很有可能流入企業。
3. 在報導期間結束日，完成合約尚須發生之合約成本及合約之完成程度均能可靠衡量。
4. 可歸屬於合約之合約成本能明確辨認及可靠衡量，致已發生之實際合約成本能與先前之估計相比較。

建造合約之預期損失應依國際會計準則公報第十一號「建造合約」第 A36 段之規定立即認列為費用。

投入工程成本時列記「在建工程」，預收工程款時列記「預收工程款」，於每期期末依完工比例計算累積工程利益並減除前期已認列之累積利益後，作為本期工程利益。但前期已認列之累積利益超過本期期末按完工比例所計算之累積利益時，其超過部份作為本期工程損失。工程合約如估計發生虧損時，則立即認列全部損失，如以後年度估計損失減少時，則將其減少數沖回，作為該年度之利益。

在建工程餘額超過預收工程款餘額時，預收工程款應列為在建工程之減項，並列於應收建造合約款項下；預收工程款餘額超過在建工程餘額時，在建工程應列為預收工程款之減項，並列於應付建造合約款項下。

子公司對完工比例之衡量係按投入成本估估計總成本之比例衡量完工程度。

(十四) 採用權益法之投資

採用權益法之投資包括投資關聯企業及合資。

關聯企業係指本公司對其具有重大影響之企業，但非子公司或合資權益。而重大影響係指參與被投資者財務及營運政策決策的權力，但非控制或聯合控制該等政策決定的權力。

合資係本公司與其他個體透過合約協議於聯合控制下從事經濟活動，意即與合資有關之策略性財務及營運決策必須取得分享控制者之一致共識。若依合資協議設立另一個體，每一合資控制者均擁有其中之權益，該個體係為聯合控制個體。

除分類為待出售資產外，關聯企業及合資之經營結果及資產與負債係按權益法納入合併財務報表。在權益法下，投資關聯企業及合資在合併資產負債表中原始係依成本認列，其後依本公司所享有被投資者淨資產份額之變動而調整。當本公司對關聯企業及合資之損失份額超過其在該關聯企業之權益時，僅於本公司發生法定義務、推定義務或已代關聯企業支付款項之範圍內，認列額外損失。

取得成本超過於本公司於取得日所享有關聯企業及合資可辨認資產及負債淨公允價值份額之部分，係認列為商譽，且包含於投資之帳面金額。若取得日所享有關聯企業及合資可辨認資產及負債淨公允價值份額超過取得成本之部分，於重新評估後立即認列為利益。

本公司於評估減損時，係將投資之整體帳面金額（含商譽）視為單一資產，比較可回收金額（使用價值或公允價值減出售成本孰高者）與帳面金額，進行減損測試，所認列之減損損失將包含於投資之帳面金額。任何減損損失之迴轉，於該投資之可回收金額後續增加之範圍內認列。

本公司若未按持股比例認購關聯企業或合資發行之新股，致使持股比例發生變動，並因而使投資之股權淨值發生增減時，其增減數調整資本公積及採用權益法之投資。惟若未按持股比例認購或取得致使對關聯企業之所有權權益減少者，於其他綜合損益中所認列與該關聯企業有關之金額按減少比例重分類，其會計處理之基礎係與關聯企業若直接處分相關資產或負債所必須遵循之基礎相同。

當有合併個體與關聯企業及合資發生交易時，未實現損益於合併時按其所佔比例消除。

(十五) 不動產、廠房及設備

不動產、廠房及設備係以取得成本為認列基礎，並以成本減累計折舊及累計減損後金額列示。不動產、廠房及設備之成本包含可直接歸屬於取得或建置資產之支出。自建資產成本包含原料及直接人工，任何其他使資產達預計用途之可使用狀態之直接可歸屬成本、拆卸與遷移及原址復原成本。前述成本包含替換部份廠房及設備之更新成本及因建造合約所產生之必要利息支出。

處於建造過程中之不動產係以成本減除所有已認列減損損失列報。(成本包括專業服務費用)。該等不動產於完工並達預期使用狀態時，分類至不動產、廠房及設備之適當類別。該等資產之折舊與其他不動產資產之提列基礎相同，係於資產達預期使用狀態時開始提列。

自有土地不提列折舊。

當不動產、廠房及設備之重大項目須被定期重置時，本公司將該科目視為個別資產，並以特定耐用年限及折舊方法認列折舊。重大檢修成本若符合認列條件，則被視為替換成本而認列為不動產、廠房及設備帳面金額之一部份。其他修理及維護支出則認列於損益中。資產使用後預期除役成本之現值，若符合負債準備之認列條件，則包含於相關資產之成本中。

不動產、廠房及設備每一部分之成本相對於該項目之總成本若屬重大，則每一部份單獨提列折舊及視為不動產、廠房及設備之單獨項目(重大組成部份)處理。

不動產、廠房及設備之項目或任一重要組成部分於原始認列後，若予處分或預期未來不會因使用或處分而有經濟效益之流入，則予以除列並認列損益。折舊係按直線法不動產、廠房及設備項目各個部分之估計耐用年限計提並認列於損益中，因其最能貼切反映資產未來經濟效應之預期耗用模式。

折舊係依下列估計耐用年數計提：

房屋及建築	五 至 三十六 年
運輸設備	五 年
辦公設備	五 至 十五 年
其他固定資產	三 至 十五 年

折舊係採直線法，於資產耐用年限內沖銷其成本減除殘值後之金額。估計耐用年限、殘值及折舊方法於每一報導期間結束日進行檢視，任何估計變動之影響係以推延基礎處理。

融資租賃而持有之資產，凡租期屆滿得無償取得原租賃標的物者，依租賃資產估計使用年限按直線法計算提列折舊。惟租賃期間屆滿未能合理保證可取得租賃資產之所有權者，則依租賃期間及耐用年限較短者提列折舊。

不動產、廠房及設備項目於處分或預期該資產之繼續使用不會產生未來經濟效益時予以除列。處分或報廢不動產、廠房及設備所產生之利益或損失，係以處分價款與資產帳面金額兩者間之差額，認列於損益。

(十六)租賃

當租賃條款係移轉附屬所有權之幾乎所有風險與報酬予承租人，則將其分類為融資租賃；所有其他租賃則分類為營業租賃。

1. 本公司為出租人

營業租賃之租賃收入係按直線基礎於租賃期間內認列為收入。

2. 本公司為承租人

融資租賃資產於原始認列時，係以租賃開始日所決定之公允價值或最低租賃給付現值兩者孰低者認列為資產，並同時於資產負債表中認列融資租賃義務。

租賃給付係分配予財務費用及降低租賃義務，以使按負債餘額計算之期間利率固定。財務費用係立即認列為損益。

營業租賃給付係按直線基礎於租賃期間認列為費用，除非另有系統化的方式更能代表租賃資產經濟效益消耗之時間型態。

(十七) 投資性不動產

本公司所持有之不動產若係為賺取長期租金或資本增值或兩者兼具，始得分類為投資性不動產。投資性不動產包含以營業租賃方式出租之辦公大樓或土地。

部分不動產可能由本公司自用，剩餘部份則用以賺取租金收入或資本增值，若各部份不動產可單獨出售，則公司各該部分應分別進行會計處理。自用不動產之部分依國際會計準則第 16 號處理，而用以賺取租金收入或資本增值或兩者兼具之部分，則視為國際會計準則第 40 號中之投資性不動產。若各該部分無法單獨出售，且自用部分係屬重大時，該不動產整體視為投資性不動產。

投資性不動產係按其成本進行原始衡量，成本包括為取得投資性不動產所發生之原始成本（包含交易成本）以及後續為增添、部分重置或維修該投資性不動產所發生之成本。本公司投資性不動產於原始認列後即採成本模式，並依國際會計準則第 16 號對該模式之規定處理並於處份或預期無法由使用或處分產生未來經濟效益之情況下，即予以除列並認列損益。除列投資性不動產所產生之損益，係投資性不動產之帳面金額與淨處分價款間之差額，並認列為損益項下之其他收益（費損）。

本公司投資性不動產之折舊係以直線法按估計耐用年限計提並認為損益，因其最能貼切反映資產未來經濟效益之預期耗用模式。除土地外，本公司之房屋及建築物之估計耐用年限為二至五十五年，本公司於每一報導期間結束日檢視房屋及建築物之折舊方法、耐用年限及殘值，並於必要時進行調整。

投資性不動產之公允價值評價每年委由外部鑑價專家執行。

(十八) 無形資產

單獨取得之有限耐用年限無形資產係以成本減除累計攤銷及累計減損後列示。

攤銷金額係依直線法按下列耐用年數計提：

電腦軟體設計 一至 五年

估計耐用年限及攤銷方法於財務報導期間結束日進行檢視，任何估計變動之影響係推延適用。

(十九) 非金融資產減損

針對存貨、建造合約產生之資產、遞延所得稅資產、員工福利產生之資產、分類為待出售之非流動資產及生物資產以外之非金融資產，合併公司於每一報導期間結束日評估是否發生減損，並就有減損跡象之資產估計其可回收金額。若無法估計個別資產之可回收金額，則合併公司估計該項資產所屬現金產生單位之可回收金額以評估減損。

可回收金額為個別資產或現金產生單位之公允價值減出售成本與其使用價值孰高者。個別資產或現金產生單位之可回收金額若低於帳面金額，則將該個別資產或現金產生單位之帳面金額調整減少至可回收金額，並認列減損損失。減損損失係立即認列於當期損益。

合併公司於每一報導期間結束日重新評估是否有跡象顯示，商譽以外之非金融資產於以前年度所認列之減損損失可能已不存在或減少。若用以決定可回收金額之估計有任何改變，則迴轉減損損失，以增加個別資產或現金產生單位之帳面金額至其可回收金額，惟不超過若以前年度該個別資產或現金產生單位未認列減損損失之情況下，減除應提列折舊或攤銷後之帳面金額。

商譽、非確定耐用年限無形資產及尚未可供使用之無形資產，每年定期進行減損測試，並就可回收金額低於帳面金額之部分，認列減損損失。

為減損測試之目的，企業合併取得之商譽應分攤至合併公司預期可自合併綜效受益之各現金產生單位(或現金產生單位群組)。若現金產生單位之可回收金額低於其帳面金額，減損損失係先就已分攤至該現金產生單位之商譽，減少其帳面金額，次就該單位內各資產之帳面金額等比例分攤至各資產。已認列之商譽減損損失，不得於後續期間迴轉。

(二十) 負債準備

本公司因過去事件負有現時義務(法定或推定義務)，且很有可能須清償該義務，並對該義務金額能可靠估計時，認列負債準備。

認列為負債準備之金額係考量義務之風險及不確定性，而為報導期間結束日清償義務所須支出之最佳估計。若負債準備係以清償該現時義務之估計現金流量衡量，其帳面金額係為該等現金流量之現值。

(二十一) 收入認列

收入係按已收或應收對價之公允價值衡量，並扣除估計之客戶退貨、折扣及其他類似之折讓。

1. 商品之銷售

銷售商品係於下列條件完全滿足時認列收入：(1)本公司已經將商品所有權之重大風險及報酬移轉予買方；(2)本公司對於已經出售之商品既不持續參與管理，亦未維持有效控制；(3)收入金額能可靠衡量；(4)與交易有關之經濟效益很有可能流入本公司；及(5)與交易有關之已發生或將發生之成本能可靠衡量。

原則上，授信條件為發票日以匯款或即期支票，部分客戶為月結三十天至四十五天。銷貨收入之對價為一年期以內之應收款時，其公允價值與到期值差異不大且交易量頻繁，則不按設算利率計算公允價值。

2. 勞務收入、租金收入、股利收益及利息收入

依合約提供勞務所產生之收入，係按合約完成程度予以認列。

租金收入係按直線基礎於租賃期間內認列為收入。

投資所產生之股利收益係於股東收款之權利確立時認列，惟前提係與交易有關之經濟效益很有可能流入本公司，且收益金額能可靠衡量。

利息收入係依時間之經過按流通在外本金與所適用之有效利率採應計基礎認列。

上述租金收入係提供與主要營業活動相關及資產予他人使用所收取，故分別列示於營業收入及營業外收入及支出項下。

(二十二) 員工福利

1、退休金

(1) 確定提撥福利計畫

屬確定提撥退休福利計畫者，係於員工提供服務期間，就應提撥之數額認列為當期費用。對於確定提撥福利計畫係依權責發生基礎將應提撥之退休基金數額認列為當期之退休金成本。預付提撥金於可退還現金或減少未來給付之範圍內認列為資產。

(2) 確定福利計畫

確定福利計畫下之淨義務係以員工當期或過去服務所賺得之未來福利金額折現計算，並以資產負債表日之確定福利義務現值減除計畫資產之公允價值及未認列之前期服務成本。確定福利淨義務每年由精算師採用預計單位福利法計算，折現率係使用政府公債（於資產負債表日）之市場殖利率。精算損益於發生當期認列於其他綜合損益。前期服務成本屬立即既得者，則相關費用立即認列為損益；非屬立即既得者，則以直線法於平均既得期間認列為損益。

期中期間之退休金成本係採用前一財務年度結束日依精算決定之退休金成本率，以年初至當期末為基礎計算。若該結束日後有重大市場變動及重大縮減、清償或其他重大一次性事項，則加以調整，並配合前述政策揭露相關資訊。

2、短期員工福利

短期員工福利義務係以未折現之基礎衡量，且在相關服務提供時認列為費用。

有關短期現金紅利或分紅計畫下預期支付之金額，若係因員工過去提供服務而使本公司負有現時之法定或推定支付義務，且該義務能可靠估計時，將該金額認列為負債。

3、員工酬勞及董監酬勞

員工酬勞及董監事酬勞係於具法律或推定義務且金額可合理估計時，認列為費用及負債。嗣後決議實際配發金額與估列金額有差異時，則按會計估計變動處理。

(二十三) 庫藏股票

本公司收回已發行股票作為庫藏股票時，其屬買回者，應將所支付之成本借記「庫藏股票」科目，列為股東權益之減項。

處分庫藏股票時，若處分價格高於帳面價值，其差額應貸記「資本公積-庫藏股票交易」科目；若處分價格低於帳面價值，其差額應沖抵同種類庫藏股票之交易所產生之資本公積；如有不足，則借記保留盈餘。

註銷庫藏股票時，應貸記「庫藏股票」科目，並按股權比例借記「資本公積-股票發行溢價」與「股本」。庫藏股票之帳面價值如高於面值與股票發行溢價之合計數時，其差額應沖銷同種類庫藏股票所產生之資本公積，如有不足再借記保留盈餘；庫藏股票之帳面價值如低於面值與股票發行溢價之合計時，其差額應貸記同種類庫藏股票交易所產生之資本公積。

本公司於認列投資損益及編製財務報告時，將子公司持有之本公司股票視同庫藏股處理，該庫藏股之成本作為股東權益之減項。

(二十四) 財務成本

財務成本包含因借款產生之利息費用等。

(二十五) 所得稅

所得稅費用係本期所得稅及遞延所得稅之總和。

1. 本期所得稅

本期所得稅係以當年度課稅所得為基礎。因部分收益及費損係其他年度之應課稅或可扣除項目，或依相關稅法非屬應課稅或可扣除項目，致課稅所得不同於合併綜合損益表所報導之淨利。本公司本期所得稅相關負債係按報導期間結束日已立法或已實質性立法之稅率計算。

依所得稅法規定計算之未分配盈餘加徵百分之十所得稅列為所得發生年度之所得稅費用並估列相關負債，並按未分配盈餘之稅率衡量。次年度股東會決議日時，若該金額因決議分配情形而發生變動，則依會計估計變動處理，於股東會決議年度調整入帳。

2. 遞延所得稅

遞延所得稅係依帳載資產及負債帳面金額與計算課稅所得之課稅基礎所產生之暫時性差異計算認列。遞延所得稅負債一般係就所有未來應課稅暫時性差異予以認列；遞延所得稅資產則係於未來很有可能有課稅所得供可減除暫時性差異使用時認列。暫時性差異若係由其他資產及負債原始認列(不包括企業合併)所產生，且交易當時既不影響課稅所得亦不影響會計利潤者，不認列為遞延所得稅資產及負債。

與投資子公司、關聯企業及合資權益相關之應課稅暫時性差異皆認列遞延所得稅負債，惟本公司若可控制暫時性差異迴轉之時點，且該暫時性差異

很有可能於可預見之未來不會迴轉者除外。與此類投資及權益有關之可減除暫時性差異所產生之遞延所得稅資產，僅於其很有可能有足夠課稅所得用以實現暫時性差異之利益，且於可預見之未來預期將迴轉的範圍內，予以認列。

遞延所得稅資產之帳面金額於每一報導期間結束日予以重新檢視，並針對已不再很有可能有足夠之課稅所得以供其回收所有或部分資產者，調減帳面金額，原未認列為遞延所得稅資產者，亦於每一報導期間結束日予以重新檢視，並在未來很有可能產生課稅所得以供其回收所有或部分資產者，調增帳面金額。

遞延所得稅資產及負債係以預期負債清償或資產實現當期之稅率衡量，該稅率係以報導期間結束日已立法或已實質性立法之稅率〈及稅法〉為基礎。遞延所得稅負債及資產之衡量係反映企業於報導期間結束日預期回收或清償其資產及負債帳面金額之方式所產生之租稅效果。

遞延所得稅資產與負債僅於本期所得稅資產及本期所得稅負債之互抵具有法定執行權，且遞延所得稅係屬同一納稅主體並與由同一稅捐機關課徵之所得稅有關時，可予互抵。

3. 本期及遞延所得稅

本期及遞延所得稅係認列於損益，惟與認列於其他綜合損益或直接計入權益之項目相關之本期及遞延所得稅係分別認列於其他綜合損益或直接計入權益。

(二十六) 普通股每股盈餘

普通股每股盈餘係以本期淨利除以普通股流通在外加權平均股數計算之。現金增資之股數，就已發行之普通股股數(以增資基準日為準)按加權平均法計算；但以保留盈餘及資本公積轉增資之股數，則追溯調整計算。

(二十七) 營運部門資訊之揭露

營運部門係合併公司之組成部分，從事可能賺得收入並發生費用(包括與合併公司內其他組成部分間交易相關之收入及費用)之經營活動。所有營運部門之營運結果均定期由合併公司主要營運決策者複核，以制定分配資源予該部門之決策，並評量其績效。各營運部門均具單獨之財務資訊。

(二十八) 比較資訊

除國際財務報導準則允許或規定外，揭露所有當期財務報告報導金額之前期比較資訊。當發生會計政策變動或重分類之情事時，比較資訊業已調整俾與本期財務資訊相比較。

五、重大會計判斷、估計及假設不確定性之主要來源

管理階層編製本合併財務報告時，必須作出判斷、估計及假設。其將對會計政策之採用及資產、負債、收益及費用之報導有所影響。實際結果可能與估計存有差異。

估計與基本假設係持續予以檢視。若估計之修正僅影響當期，則於會計估計修正當期認列。若會計估計之修正同時影響當期及未來期間，則於估計修正當期及未來期間認列。

以下係有關未來所作主要假設之資訊，以及於報導期間結束日估計不確定性之其他主要來源，該等假設及估計具有導致資產及負債帳面金額於下一財務年度重大調整之重大風險。

(一) 應收帳款之備抵呆帳

本公司根據客戶之授信品質及帳款收回情形，並參酌過去實際發生呆帳經驗，以進行可收回應收帳款之評估及備抵呆帳估計。當有顯示結餘未能收回之事件或變動情況出現時，備抵呆帳適用於應收帳款。備抵呆帳之識別須作出估計。倘預期未來收取之現金與原先估計不同，該差額將對估計有所改變之年度應收帳款之帳面值及壞帳費用構成影響。

(二) 存貨之評價

由於存貨須以成本與變現價值孰低者計價，故本公司必須運用判斷及估計決定財務報導期間結束日存貨之淨變現價值。

由於科技快速變遷，本公司評估財務報導期間結束日存貨因正常損耗、過時陳舊或無市場銷售價值之金額，並將存貨成本沖減至淨變現價值。此存貨評價主要係依未來特定期間內之產品需求為估計基礎，故可能產生重大變動。

(三) 建造合約

本公司根據工程合約性質，採完工百分比法於合約期間按完成程度認列工程收入及成本。因此合約收入及總成本之實際結果可能與估計存有差異，而影響未來年度之收益，惟本公司已定期檢視估計之合理性。

(四) 有形資產及無形資產(商譽除外)減損評估

資產減損評估過程中，本公司需依賴主觀判斷並依據資產使用模式及營建業產業特性，決定特定資產群組之獨立現金流量、資產耐用年數及未來可能產生之收益與費損，任何由於經濟狀況之變遷或公司策略所帶來之估計改變均可能在未來造成重大減損。

(五) 遞延所得稅資產之可實現性

遞延所得稅資產係於未來很有可能足夠之課稅所得供可減除暫時性差異使用時方予以認列。評估遞延所得稅資產之可實現性時，必須涉及管理階層之重大會計判斷及估計，包含預期未來銷貨收入成長及利潤率、免稅期間、可使用之所得稅抵減、稅務規劃等假設。任何關於全球經濟環境、產業環境的變遷及法令的改變，均可能引起遞延所得稅資產之重大調整。

(六) 採用權益法之投資減損評估

當有減損跡象顯示某項採權益法之投資可能已經減損且帳面金額無法被回收，本公司隨即評估該項投資之減損。本公司係依據被投資公司之未來現金流量預測評估減損，包含被投資公司內部管理階層估計之銷貨成長率及產能利用率。本公司亦考量相關市場及產業概況，以決定其相關假設之合理性。

(七) 淨確定福利負債-非流動之計算

計算確定福利義務之現值時，本公司必須運用判斷及估計以決定財務報導期間結束日之相關精算假設，包含折現率及計畫資產之預期報酬率等。任何精算假設之變動，均可能會重大影響本公司確定福利義務之金額。

六、重要會計科目之說明

(一) 現金及約當現金

	105.12.31	104.12.31
現金：		
庫存現金及零用金	\$ 470	\$ 858
支票存款	464	21,006
活期存款	21,627	10,068
	<u>22,561</u>	<u>31,932</u>
約當現金：		
商業本票	—	66,935
	<u>22,561</u>	<u>\$ 98,867</u>

約當現金於資產負債表日之市場利率區間如下：

	105.12.31	104.12.31
商業本票	—	0.40%~0.43%

上述約當現金皆未提供擔保。

(二) 應收票據

	105.12.31	104.12.31
應收票據	\$ 22,284	\$ 38,599
減：備抵呆帳	(2)	(2)
	<u>\$ 22,282</u>	<u>\$ 38,597</u>

(三) 應收帳款

	105.12.31	104.12.31
應收帳款	\$ 212,244	\$ 477,021
減:備抵呆帳	(220)	(220)
	\$ 12,024	\$ 476,801

應收票據及帳款金額於報導期間結束日之帳齡分析請參閱下表。本公司針對已逾期但未提列減損之應收帳款，經評估其信用品質並未發生重大改變且相關帳款仍可回收，故尚無減損疑慮。

1. 應收帳款之帳齡分析

	105.12.31	104.12.31
未逾期亦未減損	\$ 212,244	\$ 477,021

2. 備抵呆帳之變動

應收帳款備抵呆帳之變動

	105.12.31	104.12.31
期初餘額	\$ 220	\$ 220
期末餘額	\$ 220	\$ 220

3. 本公司應收帳款-代辦土地開發係應收估列代辦費收入，其明細如下：

	105.12.31	104.12.31	委託單位
雲林科技工業區	\$ 165,591	\$ 146,539	經濟部

4. 本公司應收帳款-代辦土地開發主要基於下列因素而未提列備抵評價：

- (1) 應收款項債權為政府機關，其償債能力應無疑慮。
- (2) 開發合約係約定土地租售收入優先償還開發成本而非限定其為唯一還款來源，因此本公司應收款項除可由租售收入回收歸墊外，另可爭取政府各項因應政策所提供之額度優先歸墊開發成本，因此工業區開發墊款之回收並無重大疑慮或不確定性。
- (3) 因開發主體及土地所有權均為政府機構，本公司係受託代辦開發單位，因此開發成本墊款之回收性與土地之市價無必然之關係。加以本公司呈送政府機關之成本售價審定或重審均高於帳載已代墊之開發成本費用，且迄今已出售之土地均按審定售價出售並已回收應收款項，對於收支結算超過實際開發成本墊款之結餘，則依各開發案所簽訂合約辦理。

(四)存貨

	105.12.31	104.12.31
待售房地	\$ 485,483	\$ 789,247
營建用地	1,320,735	1,253,031
在建房地	3,035,948	2,357,007
減：備抵存貨跌價 及呆滯損失	(5,080)	(3,560)
	<u>\$ 4,837,086</u>	<u>\$ 4,395,725</u>

1. 當期認列存貨相關費損：

	105.12.31	104.12.31
已出售存貨成本	\$ 729,373	\$ 2,813,936
存貨(回升利益)跌價損失	20	3,560
	<u>\$ 729,393</u>	<u>\$ 2,817,496</u>

2. 民國一〇五年度及一〇四年度因存貨淨變現價值減少而增加銷貨成本—存貨跌價損失分別為 20 仟及 3,560 仟元。

3. 提供擔保情形請參閱附註八。

4. 利息資本化之情形如下：

	105.12.31	104.12.31
營建用地	\$ —	\$ 51
在建房地	43,911	19,286
	<u>\$ 43,911</u>	<u>\$ 19,337</u>
利率區間	2.24%~2.75%	1.37%~1.83%

5. 民國一〇五年底及一〇四年底待售房地業經投保，投保金額分別為 316,310 仟元及 435,910 仟元。

6. 民國一〇五年底及一〇四年底，在建工程營造險金額分別為 3,237,950 仟元及 2,866,630 仟元。

(五)其他流動資產

	105.12.31	104.12.31
暫付款	\$ 44,569	\$ 48,557
工程存出保證金	109,472	109,913
代付款-代辦土地開發	20,278	1,381,145
代付款-新北市三重段	179,014	174,184
其他代付款	10,282	13,563
其他金融資產-受限制銀行存款	1,189,739	33,746
	\$ 1,553,354	\$ 1,761,108

1. 代付款-代辦土地開發係本公司承接政府機關委託工(產)業園區申請編定、開發、租售及管理計畫，依契約規定代墊之開發成本，待開發工程完竣且土地全部租售完畢或經政府機關同意，於指定期限內辦理開發成本收支總結算。本公司所代收之土地租售價款，除依法應付繳之工業區開發管理基金及公共設施維護保管金外，得報經政府機關書面同意，於會計師查核實支成本額度內優先償還本公司投入之開發成本本息。
2. 代付款-新北市三重段係子公司-順鼎建設(股)公司與合建地主以購買公共設施保留地並據以申請移入增加容積之協議書，由合建地主提供自有之土地做為擔保品，與子公司-順鼎建設(股)公司共同向兆豐票券金融(股)公司申請借款額度，借款金額係全數撥付予子公司-順鼎建設(股)公司，再由子公司-順鼎建設(股)公司依據合建地主提供擔保品之價值計算其可分得之借款金額，子公司-順鼎建設(股)公司據以代合建地主撥付購買公共設施保留地所需之價金、利息及手續費等支出。
3. 提供擔保情形請參閱附註八。

(六)採用權益法之投資

本公司採用權益法之投資列示如下：

	105.12.31	104.12.31
投資關聯企業	\$ 151	\$ 158

本公司之關聯企業列示如下：

被投資公司 名稱	主要業務	設立及 營運地點	帳面金額		本公司持有之所有權權益 及表決權百分比		
			105.12.31	104.12.31	105.12.31	104.12.31	
<u>普通股股票</u>							
佑澍建設(股)公司	工業廠房開發租售業	臺中市 東區	\$ 151	\$ 158	35.00%	35.00%	
			\$ 151	\$ 158			

1. 本公司對佑澍建設股份有限公司之投資採權益法評價，於民國一〇五年度及一〇四年度本公司依據財務報告認列採權益法之關聯企業與合資損失之份額分別為 7 仟元及 325 仟元。
2. 佑澍建設股份有限公司已於民國一〇四年八月向經濟部申請解散登記，已於一〇四年十二月進入清算程序。另佑澍建設股份有限公司因尚有稅務未結，致無法於六個月內完成清算程序，已向法院申請准許展期至一〇六年六月一日止完結清算。
3. 本公司關聯企業之彙總財務資訊如下：(未按持股比例份額表達)

	105.12.31	104.12.31
總資產	\$ 431	\$ 551
總負債	\$ —	\$ 100
	105 年累積數	104 年累積數
總收入	\$ —	\$ —
年度總損益	(\$ 20)	(\$ 931)

(七) 以成本衡量之金融資產－非流動

項 目	105.12.31		104.12.31	
	金 額	持股比例	金 額	持股比例
股票投資- 全國廣播股份有限公司	\$ 2,500	4.40%	\$ 2,500	4.40%
股票投資- 寶盛證券股份有限公司	8,294	2.31%	8,294	2.31%
股票投資- 中威光電股份有限公司	—	10.09%	—	10.09%
股票投資- 順天醫藥生技股份有限公司	—	—	1,600	0.19%
	\$ 10,794		\$ 12,394	

1. 本公司所持有之股票投資因無活絡市場公開報價且公平價值無法可靠衡量，故以成本衡量。
2. 順天醫藥生技股份有限公司於民國一〇四年十二月辦理現金增資發行普通股，並以原股東放棄認購條件下公開承銷，致持股比例由 0.20% 降為 0.19%。另本公司於一〇五年度出售順天醫藥生技股份有限公司之股份 1,600 仟元，出售價金為 10,959 仟元，出售利益 9,359 仟元。

(八) 不動產、廠房及設備

	105.12.31		104.12.31	
房屋及建築物	\$	67,272	\$	70,736
運輸設備		6,734		178
辦公設備		4,039		5,069
租賃資產		1,889		2,449
租賃改良		3,202		3,526
	\$	83,136	\$	81,958
	房屋及建築物	運輸設備	辦公設備	租賃資產
<u>成本</u>				
105.01.01 餘額	\$ 87,280	\$ 363	\$ 11,945	\$ 5,679
本期新增	—	7,230	—	77
處分	—	—	(14)	(121)
已實現利益	47	—	—	—
105.12.31 餘額	\$ 87,327	\$ 7,593	\$ 11,931	\$ 5,635
	租賃改良	合計		
<u>成本</u>				
105.01.01 餘額	\$ 5,708	\$110,975		
本期新增	—	7,307		
處分	—	(135)		
已實現利益	—	47		
105.12.31 餘額	\$ 5,708	\$118,194		
	房屋及建築物	運輸設備	辦公設備	租賃資產
<u>累計折舊及減損</u>				
105.01.01 餘額	\$ 16,544	\$ 185	\$ 6,876	\$ 3,230
折舊費用	3,511	674	1,024	617
處分	—	—	(8)	(101)
105.12.31 餘額	\$ 20,055	\$ 859	\$ 7,892	\$ 3,746

	租賃改良	合 計		
<u>累計折舊及減損</u>				
105.01.01 餘額	\$ 2,182	\$ 29,017		
折 舊 費 用	324	6,150		
處 分	—	(109)		
105.12.31 餘額	\$ 2,506	\$ 35,058		
	房屋及建築物	運輸設備	辦公設備	租賃資產
<u>成 本</u>				
104.01.01 餘額	\$ 87,233	\$ 193	\$ 11,921	\$ 5,679
本 期 新 增	—	170	826	—
處 分	—	—	(802)	—
已實現利益	47	—	—	—
104.12.31 餘額	\$ 87,280	\$ 363	\$ 11,945	\$ 5,679

	租賃改良	合 計
<u>成 本</u>		
104.01.01 餘額	\$ 5,708	\$ 110,734
本 期 新 增	—	996
處 分	—	(802)
已實現利益	—	47
104.12.31 餘額	\$ 5,708	\$ 110,975

	房屋及建築物	運輸設備	辦公設備	租賃資產
<u>累計折舊及減損</u>				
104.01.01 餘額	\$ 13,020	\$ 161	\$ 6,167	\$ 2,486
折 舊 費 用	3,524	24	1,495	744
處 分	—	—	(786)	—
104.12.31 餘額	\$ 16,544	\$ 185	\$ 6,876	\$ 3,230

	租賃改良	合 計
<u>累計折舊及減損</u>		
104.01.01 餘額	\$ 1,834	\$ 23,668
折 舊 費 用	348	6,135
處 分	—	(786)
104.12.31 餘額	\$ 2,182	\$ 29,017

1. 提供擔保情形請參閱附註八。

2. 民國一〇五年底與一〇四年底不動產、廠房及設備業經投保，投保金額分別為 115,108 仟元及 115,562 仟元。

3. 本公司房屋及建築物之重大組成部分主要有辦公室主建物、裝潢工程及空調設備等，並分別按其耐用年限三十六年、十五年及十五年予以計提折舊。

(九)投資性不動產

	105.12.31		104.12.31	
投資性 不動產 - 土地	\$	1,695,980	\$	1,760,956
投資性不動產 - 房屋及建築物淨額		812,875		843,736
	\$	2,508,855	\$	2,604,692
	投資性 不動產 - 土地	投資性不動產 - 房屋及建築物	合	計
<u>成本</u>				
105.01.01.餘額	\$	1,762,456	\$	997,313
存貨出租轉入		36,062		655
本期新增		—		313
租約到期轉出	(102,538)	(649)
已實現利益		—		688
105.12.31 餘額	\$	1,695,980	\$	998,320
<u>累計折舊及減損</u>	投資性 不動產 - 土地	投資性不動產 - 房屋及建築物	合	計
<u>成本</u>				
105.01.01.餘額	\$	1,500	\$	153,577
折舊費用		—		31,892
租約到期轉出	(1,500)	(24)
105.12.31 餘額	\$	—	\$	185,445
	投資性 不動產 - 土地	投資性不動產 - 房屋及建築物	合	計
<u>成本</u>				
104.01.01 餘額	\$	1,176,379	\$	996,652
存貨出租轉入		586,248		79
租約到期轉出	(171)	(106)
已實現利益		—		688
104.12.31 餘額	\$	1,762,456	\$	997,313

累計折舊及減損 成本	投資性 不動產-土地	投資性不動產- 房屋及建築物	合 計
104.01.01.餘額	\$ 1,500	\$ 121,369	\$ 122,869
折舊費用	—	32,210	32,210
租約到期轉出	—	(2)	(2)
104.12.31 餘額	\$ 1,500	\$ 153,577	\$ 155,077

1. 提供擔保情形請參閱附註八。

2. 民國一〇五年底及一〇四年底投資性不動產業經投保，投保金額分別為 842,130 仟元及 888,915 仟元。

3. 投資性不動產之收益

	105.12.31	104.12.31
投資性不動產之租金收入	\$ 121,660	\$ 121,198
減：當期產生租金收入之投資性不動產所 發生之直接營運費用	(81,606)	(72,859)
合 計	\$ 40,054	\$ 48,339

4. 投資性不動產之公允價值

本公司持有之投資性不動產之公允價值於民國一〇五年及一〇四年十二月三十一日分別為 4,765,487 仟元(包含向教育部承租土地之公允價值)及 5,011,190 仟元。本公司所有之投資性不動產係委由外部鑑價專家進行評價。

5. 本公司投資性不動產-房屋及建築物之重大組成部分主要有出租辦公室主建物、電梯設備及空調設備等，並分別按其耐用年限三十六年、三十六年及十五年予以計提折舊。

(十)短期借款

借 款 性 質	105.12.31	104.12.31
擔保銀行借款	\$ 320,500	\$ 110,000
無擔保銀行借款	14,000	828,388
	\$ 334,500	\$ 938,388
利率區間	1.83%~2.5%	2.20%~2.79%

提供擔保情形請參閱附註八及九。

(十一) 應付短期票券

一 ○ 五 年 十 二 月 三 十 一 日

承銷機構	保證機構	利率	天數	到期日	金額	
兆豐票券金融股份有限公司台中分公司	兆豐票券金融股份有限公司台中分公司	1.95%	16	106.01.13	\$ 1,264,500	
兆豐票券金融股份有限公司台北分公司	兆豐票券金融股份有限公司台北分公司			106.01.04 ~ 106.01.05		453,100
兆豐票券金融股份有限公司台中分公司	安泰銀行			106.01.06		
中華票券金融股份有限公司台中分公司	中華票券金融股份有限公司台中分公司			2.45%		20~33
小計					2,610,600	
減：應付短期票券折價					(1,206)	
淨額					\$ 2,609,394	

一 ○ 四 年 十 二 月 三 十 一 日

承銷機構	保證機構	利率	天數	到期日	金額	
兆豐票券金融股份有限公司台中分公司	兆豐票券金融股份有限公司台中分公司	0.70%	9~35	105.01.05	\$ 1,369,500	
兆豐票券金融股份有限公司台北分公司	兆豐票券金融股份有限公司台北分公司			105.01.05 ~ 105.01.07		437,100
國際票券金融股份有限公司台中分公司	國際票券金融股份有限公司台中分公司			105.01.07		
中華票券金融股份有限公司台中分公司	中華票券金融股份有限公司台中分公司			1.70%		33~59
小計					2,741,900	
減：應付短期票券折價					(500)	
淨額					\$ 2,741,400	

提供擔保情形請參閱附註八及九。

(十二) 應付建造合約款

	105.12.31	104.12.31
預收工程款總額	\$ 1,010	\$ 903,240
在建工程總額	(989)	(876,867)
應付建造合約款	\$ 21	\$ 26,373

(十三) 負債準備

	105.12.31	104.12.31
員工短期帶薪休假準備	\$ 3,574	\$ 3,171
其他負債準備	2,993	4,992
合計	\$ 6,567	\$ 8,163

1. 員工短期帶薪休假準備

	105.12.31	104.12.31
期初餘額	\$ 3,171	\$ 2,967
新增	403	204
期末餘額	\$ 3,574	\$ 3,171

2. 銷貨退回及折讓之短期負債準備

	105.12.31	104.12.31
期初餘額	\$ —	\$ 5,408
本期轉回	—	(5,408)
期末餘額	\$ —	\$ —

3. 其他負債準備

	105.12.31	104.12.31
期初餘額	\$ 4,992	\$ 3,399
新增	—	3,000
本期轉回	(1,999)	(1,407)
期末餘額	\$ 2,993	\$ 4,992

4. 負債準備主要係依歷史經驗、管理階層的判斷及其他已知原因估計可能發生之產品保固費用、銷貨折讓及員工短期帶薪休假，預計該負債準備將於一年內使用。

(十四) 預收款項

	105.12.31	104.12.31
預收土地款	\$ 574,932	\$ 280,500
預收房屋款	224,472	159,458
預收租金收入	4,354	3,582
其他預收款 - 變更追加減	1,145	—
其他預收款 - 其他營業收入	1,062	907
	<u>\$ 805,965</u>	<u>\$ 444,447</u>

(十五) 其他流動負債—其他

	105.12.31	104.12.31
暫收款	\$ 1,184,402	\$ 9,028
代收款	226	356
其他暫收款	777	7,461
	<u>\$ 1,185,405</u>	<u>\$ 16,845</u>

(十六) 長期借款

借款性質	到期日	105.12.31	104.12.31
擔保借款			
台灣銀行-台中分行	109.10.16	\$ —	\$ 186,000
小計		—	186,000
減：一年內到期部分		—	—
		<u>\$ —</u>	<u>\$ 186,000</u>
利率區間		—	2.65%

1. 提供擔保情形請參閱附註八及九。
2. 本公司於民國一〇二年十月十六日向台灣銀行台中分行簽訂擔保借款額度 980,000 仟元之長期借款合同，契約期間至民國一〇七年十月十六日止，於一〇四年四月十五日向台灣銀行提出辦理展延，借款期限延長為 7 年，契約期間展延至一〇九年十月十六日止，並約定本公司若未於一〇五年十二月三十一日動工興建，本金應自民國一〇六年一月十六日起，以一個月為一期(第一期為一〇六年二月十六日)，分 45 期按月平均攤還。另本公司已於民國一〇五年第一季提前償還借款。

(十七) 營業租賃

承租人租賃

不可取消之營業租賃的應付租金付款情形如下：

	105.12.31	104.12.31
一年內	\$ 23,347	\$ 22,235
一年至五年	95,723	94,555
五年以上	101,734	126,249
	<u>\$ 220,804</u>	<u>\$ 243,039</u>

本公司與教育部簽訂惠國段 24 地號土地租賃契約，租賃期間自民國九十五年四月六日起二十年(不包含一年規劃興建期間，租賃期間屆滿後，本公司得申請續約一次，期間為二十年)。以上租金係以租賃契約簽訂時約定之年租率計算，自租賃契約起始日起每 3 年調整 1 次，於租金調整當年平均消費者物價指數與前 3 年消費者物價指數幾何平均數之差額大於零時，則租金調整增加百分之五，差額等於或小於零時，則租金不調整增加亦絕不調整減少。若年度地價稅額大於本公司應繳之年租金，則租金自地價稅應納截止日之次月起調整以當期地價稅額之 2 倍為年租金，且得依雙方任一方之書面要求重新議定租約內容或解約。故未來各年度應付租金金額將可能與實際支付數產生差異。

本公司於前述租賃期間內除土地租金外，尚需繳納保證金 70,000 仟元。地上物係由本公司投資建造，租賃期間內擁有產權，租賃期間屆滿、終止或因其他事由終了前三個月，本公司應以書面通知教育部按現狀無償點交或無條件拆除回復土地原狀。租賃屆滿或終止前三十日，由教育部書面通知本公司限期依教育部之意思表示將租賃土地地上建築物現狀無償點交教育部，並由受託金融機構將地上建築物移轉登記為國有；或無條件自行拆除地上建築物後，由受託金融機構辦理地上建築物滅失登記。若教育部通知本公司無條件拆除回復租賃土地原狀，本公司應立即拆離，並將租賃土地騰空恢復原狀，交還教育部，其留置之物品並應自行搬離，否則由教育部任意處置，所需費用由本公司負擔。

民國一〇五年及一〇四年度營業租賃列報於損益之費用分別為 23,019 仟元及 14,040 仟元。

(十八) 員工福利

1. 母公司確定福利計劃

本公司依「勞動基準法」訂定之員工退休計畫，係屬確定福利計畫。依該計畫之規定，員工退休金係按服務年資及退休前六個月之平均薪資計算。前述公司每月按員工薪資總額百分之八提撥勞工退休金準備，交由勞工退休準備金監督委員會以該等委員會名義存入台灣銀行之專戶。

本公司確定福利義務之組成、現值之變動、認列為費用之服務成本及重要精算假設說明如下：

(1) 報導日之精算假設：

	105.12.31	104.12.31
折現率	1.25%	1.25%
未來薪資水準增加率	2.00%	2.00%
退休基金資產預期投資報酬	—	—

(2) 有關確定福利計劃所認列為費用之退休金成本金額列示如下:

	105 年度	104 年度
當期服務成本	\$ 342	\$ 438
利息成本	372	581
計畫資產預期報酬	(141)	(194)
	<u>\$ 573</u>	<u>\$ 825</u>

(3) 本公司因確定福利計劃所產生之義務列入合併資產負債表之金額列示如下:

確定福利義務之組成	105.12.31	104.12.31
確定福利義務現值	\$ 30,808	\$ 30,155
計畫資產公允價值	(12,257)	(11,098)
已認列確定福利義務	<u>\$ 18,551</u>	<u>\$ 19,057</u>

(帳列淨確定福利負債-非流動)

(4) 本公司確定福利義務現值之變動列示如下:

	105 年度	104 年度
年初確定福利義務	\$ 30,155	\$ 33,673
當期服務成本	342	438
利息費用	372	581
精算損失(利益)	(61)	939
福利支付數	—	(5,476)
年底確定福利義務	<u>\$ 30,808</u>	<u>\$ 30,155</u>

(5) 當年度計畫資產公允價值之變動列示如下:

	105 年度	104 年度
年初計畫資產公允價值	\$ 11,098	\$ 10,861
計畫資產預期報酬	141	194
精算利益(損失)	(60)	83
雇主提撥數	1,078	1,077
福利支付數	—	(1,117)
年底計畫資產公允價值	<u>\$ 12,257</u>	<u>\$ 11,098</u>

(6) 計畫資產公允價值之組成百分比列示如下:

	105.12.31	104.12.31
現金	100%	100%
其他	—	—
計畫資產之公允價值(%)	<u>100%</u>	<u>100%</u>

整體資產預期報酬率係根據歷史報酬趨勢以及分析師對於相關義務存續期間內，該資產所處市場之預測，並參考勞工退休準備金監督委員會對勞工退休準備之運用情形，於考量最低收益不低於當地銀行二年定期存款利率之收益之影響所作之估計。民國一〇五年度及一〇四年度計畫資產之實際報酬分別為 82 仟元及 277 仟元。

經驗調整之歷史資訊列示如下：

	105.12.31	104.12.31
確定福利義務現值	\$ 30,808	\$ 30,155
計畫資產公允價值	(12,257)	(11,098)
提撥狀況	\$ 18,551	\$ 19,057
計畫負債之經驗調整	\$ 98	\$ 760
計畫資產之經驗調整	(\$ 60)	\$ 83

本公司民國一〇五年度及民國一〇四年度分別認列 1 仟元及(857)仟元精算利益(損失)於其他綜合損益；截至民國一〇五年及一〇四年十二月三十一日止，本公司累積認列於其他綜合損益之精算利益分別為 1,028 仟元及 1,026 仟元。

另本公司民國一〇五年度預期於下一會計年度對確定福利計畫之提撥金額為 493 仟元。

2. 子公司確定福利計劃

子公司依「勞動基準法」訂定之員工退休計畫，係屬確定福利計畫。依該計畫之規定，員工退休金係按服務年資及退休前六個月之平均薪資計算。前述公司每月按員工薪資總額百分之三提撥勞工退休金準備，交由勞工退休準備金監督委員會以該等委員會名義存入台灣銀行之專戶。

子公司確定福利義務之組成、現值之變動、認列為費用之服務成本及重要精算假設說明如下：

(1) 報導日之精算假設：

	105.12.31	104.12.31
折現率	1.25%	1.25%
未來薪資水準增加率	3.00%	3.00%
退休基金資產預期投資報酬率	—	—

(2) 有關確定福利計劃所認列為費用之退休金成本金額列示如下:

	105 年度	104 年度
利息成本	\$ 342	\$ 501
計畫資產預期報酬	(152)	(218)
	<u>\$ 190</u>	<u>\$ 283</u>

(3) 子公司因確定福利計劃所產生之義務列入資產負債表之金額列示如下:

確定福利義務之組成	105.12.31	104.12.31
確定福利義務現值	\$ 27,591	\$ 27,477
計畫資產公允價值	(13,186)	(12,059)
已認列確定福利義務	<u>\$ 14,405</u>	<u>\$ 15,418</u>

(帳列淨確定福利負債-非流動)

(4) 子公司確定福利義務現值之變動列示如下:

	105 年度	104 年度
年初確定福利義務	\$ 27,477	\$ 25,103
利息費用	342	501
精算損失(利益)	(228)	1,873
年底確定福利義務	<u>\$ 27,591</u>	<u>\$ 27,477</u>

(5) 當年度計畫資產公允價值之變動列示如下:

	105 年度	104 年度
年初計畫資產公允價值	\$ 12,059	\$ 10,751
計畫資產預期報酬	152	218
精算利益(損失)	(63)	66
雇主提撥數	1,038	1,024
年底計畫資產公允價值	<u>\$ 13,186</u>	<u>\$ 12,059</u>

(6) 計畫資產公允價值之組成百分比列示如下:

	105.12.31	104.12.31
現金	100%	100%
其他	—	—
計畫資產之公允價值(%)	<u>100%</u>	<u>100%</u>

整體資產預期報酬率係根據歷史報酬趨勢以及分析師對於相關義務存續期間內，該資產所處市場之預測，並參考勞工退休準備金監督委員會對勞工退休準備之運用情形，於考量最低收益不低於當地銀行二年定期存款利率之收益之影響所作之估計。民國一〇五年度及一〇四年度計畫資產之實際報酬分別為 89 仟元及 285 仟元。

經驗調整之歷史資訊列示如下：

	105.12.31	104.12.31
確定福利義務現值	\$ 27,591	\$ 27,477
計畫資產公允價值	(13,186)	(12,059)
提撥狀況	\$ 14,405	\$ 15,418
計畫負債之經驗調整	(\$ 270)	(\$ 560)
計畫資產之經驗調整	(\$ 63)	\$ 66

子公司民國一〇五年度及民國一〇四年度分別認列 165 仟元及 (1,807)仟元精算損失於其他綜合損益；截至民國一〇五年及一〇四年十二月三十一日止，子公司累積認列於其他綜合損益之精算損失分別為 4,363 仟元及 4,527 仟元。

另子公司民國一〇五年度預期於下一會計年度對確定福利計畫之提撥金額為 177 仟元。

3. 母公司確定提撥福利計畫

本公司依「勞工退休金條例」訂定之員工退休計畫，係屬確定提撥計畫。前述公司依員工每月薪資百分之六提撥退休金至勞工保險局之個人專戶。

依上述相關規定，本公司於民國一〇五年度及一〇四年度於綜合損益表認列為費用之退休金成本說明如下：

	105 年度	104 年度
確定提撥計畫之提撥數	\$ 1,814	\$ 1,772
退休金成本合計	\$ 1,814	\$ 1,772

截至民國一〇五年十二月三十一日止，民國一〇五年度報導期間尚未支付予計畫之已到期提撥金額 305 仟元。該金額於報導期間結束日後已支付。

4. 子公司確定提撥福利計畫

子公司依「勞工退休金條例」訂定之員工退休計畫，係屬確定提撥計畫。前述公司依員工每月薪資百分之六提撥退休金至勞工保險局之個人專戶。

依上述相關規定，本公司於民國一〇五年度及一〇四年度於綜合損益表認列為費用之退休金成本說明如下：

	105 年度	104 年度
確定提撥計畫之提撥數	\$ 2,393	\$ 2,261
退休金成本合計	\$ 2,393	\$ 2,261

截至民國一〇五年十二月三十一日止，民國一〇五年度報導期間尚未支付予計畫之已到期提撥金額為 413 仟元。該金額於報導期間結束日後已支付。

5. 員工短期帶薪休假準備請參閱附註六(十三)。

(十九) 股本

1. 本公司一〇四年股東會決議盈餘增資73,716仟元，上項增資業經行政院金融監督管理委員會證券期貨局一〇四年七月二十一日金管證發字第1040027402號函核准，並於一〇四年九月十七日經經濟部商業司核准。
2. 截至民國一〇五年及一〇四年十二月三十一日止，本公司額定股本均為3,000,000仟元，已發行股本均為2,530,909仟元，每股面額10元，均為253,091仟股。

(二十) 資本公積

	105.12.31	104.12.31
發行股票溢價	\$ 1,148	\$ 1,148
庫藏股票交易	222,041	209,134
其他	328	327
	\$ 223,517	\$ 210,609

1. 依公司法規定，資本公積除用以彌補虧損及撥充資本外，不得使用。公司非於盈餘公積彌補虧損，仍有不足時，不得以資本公積補充之。
2. 另依法令規定超過面額發行股票所得溢價及受領贈與之所得之資本公積，除得用於彌補虧損外，於公司無累積虧損時，按股東原有股份之比例發給新股或現金，惟撥充股本時每年以實收股本之一定比率為限。此外，認列對子公司所有權權益變動數得用以彌補虧損。

(二十一) 保留盈餘

1. 依本公司章程規定，本公司每年決算後當期淨利，應先彌補虧損，次就其餘額提存百分之十為法定盈餘公積，並依法令規定提列及迴轉特別盈餘公積後，如尚有盈餘，連同上一年度累積未分配盈餘及當年度未分配盈餘調整數額提撥百分之三十以上分派股東紅利，其中現金股利不得低於股利總額百分之十，但現金股利每股若低於 0.1 元則不予發放，改以股票股利發放。

如有前一年度累積或當年度發生，但當期淨利不足提列之股東權益減項，應自前一年度累積未分配盈餘提列相同數額之特別盈餘公積，並於提撥供分派前扣除，嗣後股東權益減項數額有迴轉時，得就迴轉部分分派盈餘。

本公司一〇五年度員工酬勞及董監酬勞係按當年度稅前淨利扣除員工酬勞及董監酬勞前之金額按比率估列，一〇五年度估列金額皆為 1,602 仟元。本公司一〇四年度員工酬勞及董監酬勞係按當年度稅前淨利扣除員工酬勞及董監酬勞前之一定比率估列，一〇四年度估列金額皆為 13,518 仟元。年度合併財務報告通過發布日後若金額有變動，則依會計估計變動處理，於次一年度調整入帳。

2. 本公司民國一〇四年度盈餘分配議案，截至會計師查核報告書出具日止，已經股東會通過，有關董事會通過擬議及股東會決議盈餘分派情形，請至台灣證券交易所之「公開資訊觀測站」查詢。

本公司股東常會分別於民國一〇五年六月七日及一〇四年六月九日決議通過一〇四年度及一〇三年度之盈餘分配議案如下：

	一〇四年度		一〇三年度	
	盈餘分配案	每股股利(元)	盈餘分配案	每股股利(元)
法定盈餘公積	\$ 58,866		\$ 58,413	
現金股利	379,636	\$ 1.5	294,863	\$ 1.2
股票股利	—	—	73,716	0.3
	<u>\$ 438,502</u>		<u>\$ 426,992</u>	

本公司股東會決議配發一〇四年度及一〇三年度員工酬勞分別為 13,518 仟元及 7,679 仟元，董監事酬勞分別為 13,518 仟元及 7,679 仟元，前述擬配發金額與本公司一〇四年度及一〇三年度以費用列帳之金額並無重大差異。

2. 本公司董事會於民國一〇六年三月二十四日擬議通過一〇五年度之盈餘分配議案如下：

	盈餘分配案	每股股利(元)
	一〇五年度	一〇五年度
法定盈餘公積	\$ 5,977	
現金股利	75,927	\$ 0.3
	<u>\$ 81,904</u>	

本公司董事會亦同時擬議配發一〇五年度員工酬勞 1,599 仟元及董監事酬勞 1,599 仟元，前述擬配發金額與本公司一〇五年度以費用列帳之金額並無重大差異。

有關一〇五年度之盈餘分配案預計於一〇六年六月十三日召開之股東常會決議。上述有關盈餘分配、員工酬勞及董監事酬勞相關資訊可自公開資訊觀測站查詢。

3. 法定盈餘公積應提撥至其總額達實收資本總額為止。法定盈餘公積除彌補公司虧損外，公司無虧損者，得以法定盈餘公積超過實收資本額百分之二十五之部分，按股東原有股份之比例發給新股或現金。

(二十二) 庫藏股票

1. 證券交易法規定公司對買回已發行在外股份之數量比例，不得超過公司已發行股份總數百分之十，收買股份之總金額，不得逾保留盈餘加計發行股份溢價及已實現之資本公積之金額。
2. 本公司持有之庫藏股票依證券交易法規定不得質押，亦不得享有股利之分派及表決權等權利。
3. 子公司持有母公司之股票視同庫藏股，係早期為配合政府政策及維護公開市場股價之穩定，陸續於公開市場購入本公司之股票，民國一〇五年度及一〇四年度金額按持股比例計算均為 28,770 仟元，股數均為 8,604 仟股。

(二十三) 營業收入

	一〇五年度	一〇四年度
租賃收入	\$ 121,660	\$ 121,198
營建收入	853,647	3,598,823
勞務收入	19,052	34,325
佣金收入	200	—
營建收入銷貨退回	(759)	(3,049)
	\$ 993,800	\$ 3,751,297

(二十四) 營業成本

	一〇五年度	一〇四年度
租賃成本	\$ 81,606	\$ 72,859
營建成本	644,049	2,736,776
勞務成本	3,718	4,301
存貨跌價損失	20	3,560
	\$ 729,393	\$ 2,817,496

(二十五) 營業外收入及支出

1. 其他收入

	一〇五年度	一〇四年度
利息收入	\$ 19,021	\$ 15,718
租金收入	57	95
股利收入	396	396
其他收入-其他	11,357	9,882
出售資產增益	9,359	—
	\$ 40,190	\$ 26,091

2. 其他利益及損失

	一〇五年度	一〇四年度
手續費支出	\$ —	\$ 17,959
其他(損失)	2,874	14,912
	<u>\$ 2,874</u>	<u>\$ 32,871</u>

3. 財務成本

	一〇五年度	一〇四年度
利息費用	\$ 83,838	\$ 47,611
減：符合要件之資產 資本化金額	(60,111)	(31,403)
	<u>\$ 23,727</u>	<u>\$ 16,208</u>

(二十六) 用人、折舊、折耗及攤銷費用

	一〇五年度		
	屬於營業成本者	屬於營業費用者	合計
員工福利費用			
薪資費用	\$ 30,352	\$ 51,948	\$ 82,300
勞健保費用	2,304	5,695	7,999
退休金費用	1,609	3,260	4,869
其他用人費用	1,087	2,572	3,659
折舊費用	32,623	5,419	38,042
攤銷費用	1	408	409
	一〇四年度		
	屬於營業成本者	屬於營業費用者	合計
員工福利費用			
薪資費用	\$ 30,758	\$ 115,999	\$ 146,757
勞健保費用	2,363	5,315	7,678
退休金費用	1,529	3,441	4,970
其他用人費用	781	3,342	4,123
折舊費用	33,007	5,338	38,345
攤銷費用	5	558	563

截至民國105年及104年12月31日止，本公司員工人數分別為104人及99人。

(二十七) 所得稅

1. 認列於損益之所得稅

	一〇五年度	一〇四年度
本期所得稅：		
年初至本期末產生之應付所得稅	\$ 28,260	\$ 37,912
土地增值稅計入本期所得稅	4,750	14,653
以前年度所得稅費用於本年度之調整	1,456	3,111
本期所得稅總額	<u>34,466</u>	<u>55,676</u>
遞延所得稅：		
與暫時性差異產生及迴轉有關之遞延所得稅費用	(13,292)	13,555
遞延所得稅總額	<u>(13,292)</u>	<u>13,555</u>
所得稅費用	<u>\$ 21,174</u>	<u>\$ 69,231</u>

(1) 所得稅費用組成部分：

本年度會計所得與認列於損益之所得稅費用調節如下：

	一〇五年度	一〇四年度
稅前利益	<u>\$ 80,736</u>	<u>\$ 657,164</u>
稅前淨利按法定稅率計算之稅額	\$ 13,856	\$ 112,091
調整項目之稅額影響數：		
免稅所得	(17,083)	(83,069)
計算課稅所得時不予計入項目之影響數	12,509	(8,691)
未分配盈餘加徵	14,883	16,096
土地增值稅計入當期所得稅	4,750	14,653
以前年度逆流交易未實現銷貨利益本年度實現所產生之所得稅費用	(125)	(124)
逆流交易未實現銷貨利益所產生之遞延所得稅費用	4,220	1,609
以前年度所得稅費用於本年度之調整	1,456	3,111
遞延所得稅淨變動數		
暫時性差異	(13,292)	13,555
認列於損益之所得稅費用	<u>\$ 21,174</u>	<u>\$ 69,231</u>

(2)認列於其他綜合損益之所得稅

	一〇五年度	一〇四年度
所得稅費用(利益)		
與確定福利計畫之再衡量數有關	(\$ 86)	(\$ 911)
	<u>(\$ 86)</u>	<u>(\$ 911)</u>

1. 遞延所得稅資產及負債歸屬如下：

一〇五年度	期初餘額	本期變動	期末餘額
暫時性差異			
借記/(貸記)損益表			
未實現存貨跌價損失	\$ 860	\$ 4	\$ 864
未實現投資損(益)	(10,364)	818	(9,546)
金融資產減損損失	1,317	—	1,317
未實現不休假獎金	539	68	607
非固定資產之土地借款利息遞延認列	31,728	2,427	34,155
遞延銷售費財務稅務認列之差異	20,316	8,395	28,711
淨確定福利負債—非流動	5,307	(474)	4,833
未實現租金收入	(3,136)	136	(3,000)
未實現呆帳損失及其他	448	1,771	2,219
未實現租金支出	155	18	173
聯屬公司間未實現銷貨毛利	433	—	433
虧損扣抵	606	129	735
小計	<u>48,209</u>	<u>13,292</u>	<u>61,501</u>
借記/(貸記)其他綜合損益			
確定福利計畫之再衡量數	1,222	86	1,308
遞延所得稅資產	<u>\$ 49,431</u>	<u>\$ 13,378</u>	<u>\$ 62,809</u>

一	○	四	年	度	期	初	餘	額	本	期	變	動	期	末	餘	額
暫時性差異																
借記/(貸記)損益表																
未實現存貨跌價損失					\$	255			\$	605			\$	860		
未實現投資損(益)					(11,006)				642			(10,364)		
金融資產減損損失						1,862			(545)				1,317		
未實現不休假獎金						504				35				539		
非固定資產之土地借款利息遞延認列						41,350			(9,622)				31,728		
遞延銷售費財務稅務認列之差異						21,967			(1,651)				20,316		
淨確定福利負債－非流動						6,102			(795)				5,307		
未實現租金收入					(2,403)			(733)			(3,136)		
未實現呆帳損失及其他						336				112				448		
未實現租金支出						138				17				155		
聯屬公司間未實現銷貨毛利						433				—				433		
虧損扣抵						2,226			(1,620)				606		
小計						61,764			(13,555)				48,209		
借記/(貸記)其他綜合損益																
確定福利計畫之再衡量數						311				911				1,222		
遞延所得稅資產					\$	62,075			(\$	12,644)			\$	49,431		

本公司之部分遞延所得稅資產及負債，由於納稅主體及稅務機關相同，故以抵銷後之淨額表達。

2. 未認列為遞延所得稅資產項目：

		105.12.31	104.12.31
金融資產減損損失	\$	—	\$ 545
合 計	\$	—	\$ 545

3. 所得稅申報核定情形

截至民國一〇五年十二月三十一日，本公司及子公司之營利事業所得稅申報核定情形如下：

	所得稅申報核定情形
本公司	核定至民國一〇三年度
子公司-建高工程(股)公司	核定至民國一〇三年度
子公司-台大興興業(股)公司	核定至民國一〇三年度

4. 未分配盈餘相關資訊：

	105.12.31	104.12.31
八十七年度以後	\$ 613,598	\$ 992,076
合計	\$ 613,598	\$ 992,076

5. 兩稅合一相關資訊：

	105.12.31	104.12.31
可扣抵稅額帳戶餘額	\$ 44,706	\$ 39,174
順天股份有限公司		

	一〇五年度	一〇四年度(實際)	
		股票股利	現金股利
預計(實際)盈餘分配之稅額扣抵比率	10.17%(註)	6.72%	6.72%

(註)：由於實際分配予股東之可扣抵稅額，應以股利盈餘分配日之股東可扣抵額帳戶餘額為計算基礎，其與將來實際分配予股東時所適用之稅額扣抵比率可能會有差異。另依新修正之所得稅法第 66 條之 6，屬中華民國境內居住之個人股東其可扣抵稅額比率予以減半，並自 104 年 1 月 1 日起分配盈餘時開始適用。

(二十八) 每股盈餘

計算每股盈餘之分子及分母揭露如下：

	一〇五年度	五年度	年	度
	稅後金額	加權平均流動在外股數(仟股)	每股盈餘(元)	
基本每股盈餘				
屬於普通股股東之本年度盈餘	\$ 59,772	244,486	\$	0.24
	一〇四年度	四年度	年	度
	稅後金額	加權平均流動在外股數(仟股)	每股盈餘(元)	
基本每股盈餘				
屬於普通股股東之本年度盈餘	\$ 588,656	244,486	\$	2.40

(二十九) 資本管理

本公司基於現行營運產業特性及未來公司發展情形，並且考量外部環境變動等因素，規劃本公司未來期間所需之營運資金及股利支出等需求，保障本公司能繼續營運，回饋股東且同時兼顧其他利益關係人之利益，並維持最佳資本結構以長遠提升股東價值。

為了維持或調整資本結構，本公司可能會調整支付予股東的股息金額，發行新股、向股東發還現金或買回本公司股份。

本公司管理階層定期審核資本結構，並考量上同資本結構可能涉及之成本與風險。一般而言，本公司採用審慎之風險管理策略。

七、關係人交易

(一) 關係人之名稱及關係

順天建設(股)公司為本公司之母公司及最終控制者。

順天建設(股)公司與其子公司（係順天建設(股)公司之關係人）間之交易金額及餘額，於編製合併財務報告時已予以銷除，並未揭露於本附註。

(二) 本公司與其他關係人間之交易明細揭露如下：

1. 營業交易本公司對關係人之重大銷貨金額及其未結清餘額如下：

	營業收入(銷貨及租賃收入)		應收關係人款項	
	105 年度	104 年度	105 年12月31日	104 年12月31日
實質關係人	\$ 184	\$ 194	\$ —	\$ —

本公司與關係人之銷貨交易，其交易價格與收款條件與非關係人並無重大差異。

	預收款項	
	105 年12月31日	104 年12月31日
實質關係人	\$ 13,040	\$ —

	佣金支出	
	105 年度	104 年度
實質關係人	\$ 398	\$ 922

	捐贈支出	
	105 年度	104 年度
實質關係人	\$ —	\$ 500

	勞務支出	
	105 年度	104 年度
實質關係人	\$ —	\$ 5,438

2. 主要管理階層薪酬資訊

	一〇五年度	一〇四年度
短期員工福利	\$ 8,263	\$ 9,531
退職後福利	293	290
合計	\$ 8,556	\$ 9,821

3. 其他

本公司因業務需要，向各金融機構簽訂借款合同，由本公司實質關係人共同連帶保證。

民國一〇四年度子公司-順鼎建設(股)公司與實質關係人簽訂一協議書，協議實質關係人與第三人等 28 人訂有合建契約書，雙方同意由子公司-順鼎建設(股)公司承受上開合建契約書之興建投資人法律上之地位，實質關係人已支付第三人等 28 人保證金 33,408 仟元，由子公司-順鼎建設(股)公司將該保證金無息返還實質關係人，除該合建保證金外，實質關係人不得就該契約承受請求子公司給予其他補償或對價。

八、質押之資產

下列資產業已提供作為銀行借款之擔保品或其用途受到限制：

資 產 名 稱	105.12.31	104.12.31	擔 保 用 途
不 動 產 、 廠 房 及 設 備 及 投 資 性 不 動 產	\$ 1,523,400	\$ 1,623,607	短期借款、商業本票
營 建 用 地	979,474	913,481	短期借款、商業本票、 長期借款
在 建 土 地	1,723,101	1,723,052	商業本票
待 售 房 地	448,368	749,920	商業本票
其 他 流 動 資 產	1,193,062	36,418	銀行存款、存出保證金
其 他 非 流 動 資 產	65,336	65,336	存出保證金
	\$ 5,932,741	\$ 5,111,814	

九、重大或有負債及未認列之合約承諾

本公司及其子公司截至民國一〇五年十二月三十一日承諾事項及或有事項包括：

- (一) 本公司開立 4,129,600 仟元之保證票據，作為向兆豐票券金融股份有限公司台中分公司等票券公司發行商業本票之保證。
- (二) 本公司開立 50,000 仟元之保證票據予教育部，作為西屯區惠國段 24 地號土地租賃，不得經營特種行業，如違約時之懲罰性違約賠償擔保本票。
- (三) 本公司開立 5,280,000 仟元之保證票據，作為向台灣銀行台中分行等銀行借款之保證。

- (四) 本公司開立 70,000 仟元之保證票據予台灣土地銀行台中分行，作為順天經貿廣場履約之保證。
- (五) 本公司開立 500,000 仟元之保證票據予台灣銀行台中分行，作為雲林科技工業區履約之保證。
- (六) 子公司-建高工程(股)公司向元大銀行等銀行申請貸款所開立之保證票據計 150,000 仟元；另向兆豐票券金融(股)公司-台中分公司等票券公司發行商業本票所開立之保證票據計 100,000 仟元。
- (七) 子公司-建高工程(股)公司與中台灣營造(股)公司於一〇三年三月簽訂雲林科技工業區開發工程(石榴班區)公共設施工程承攬契約，契約總價款新台幣 684,621 仟元(含稅)，截至民國一〇五年底止，未認列合約承諾為 26,223 仟元。
- (八) 子公司-建高工程(股)公司與中台灣營造(股)公司於一〇四年十二月簽訂雲林科技工業區開發工程(石榴班區)配水池等工程承攬契約，契約總價款新台幣 301,331 仟元(含稅)，截至民國一〇五年底止，未認列合約承諾為 194,252 仟元。
- (九) 子公司-順鼎建設(股)公司向兆豐票券金融(股)公司-台北分公司票券公司發行商業本票所開立之保證票據計 1,128,200 仟元。
- (十) 子公司-順鼎建設(股)公司截至一〇五年底與第三人等 28 人簽訂合建契約書，同意共同興建坐落於新北市三重區三重段 328 地號等土地之住宅大樓，並已支付 83,369 仟元做為合建履約保證金。

十、 重大之災害損失：無。

十一、 重大之期後事項

本公司於民國一〇六年三月二十四日董事會決議，為提高股東權益報酬率及每股盈餘，擬辦理現金減資退還股東，減資金額計 303,709 仟元。

十二、 其 他

金融工具

(一) 金融工具公允價值資訊

本公司非以公允價值衡量之金融工具(包括現金及約當現金、應收票據(含關係人)、應收帳款(含關係人)、其他應收款(含關係人)、其他金融資產-流動、以成本衡量之金融資產-非流動、短期借款、應付短期票券、應付票據(含關係人)、應付帳款(含關係人)及其他應付款(含關係人)、預收款項的帳面金額係公允價值之合理近似值，長期借款(含一年或一營業週期內到期部分)之利率因與市場利率接近，故其帳面金額應屬估計公允價之合理基礎，另以公允價值衡量之金融工具的公允價值資訊請詳附註十二(六)。

(二) 財務風險管理目的

本公司財務風險管理目標，係為管理與營運活動相關之利率風險、信用風險及流動風險。為降低相關財務風險，本公司致力於辨認、評估並規避市場之不確定性，以降低市場變動對公司財務績效之潛在不利影響。

本公司之重要財務活動，係經董事會依相關規範及內部控制制度進行覆核。於財務計劃執行期間，本公司必須恪遵關於整體財務風險管理及權責劃分之相關財務操作程序。

(三) 市場風險

本公司之市場風險係金融工具因市場價格變動，導致其公允價值或現金流量波動之風險，市場風險主要包括利率風險。

利率風險係指由於市場利率之變動所造成金融工具公允價值變動之風險。本公司之利率風險，主要係來自於固定收益投資與浮動利率借款。

有關利率風險之敏感度分析，係以財務報導期間結束日固定收益投資之公允價值變動為計算基礎，並假設持有一個季度。假若利率上升/下降十個基本點，本公司於民國一〇五年度及一〇四年度之淨利將分別增加/減少 2,944 仟元及 3,866 仟元。

(四) 信用風險管理

信用風險係指交易對方違反合約義務並對本公司造成財務損失之風險。本公司之信用風險，主要係來自於營運活動產生之應收款項，及投資活動產生之銀行存款、固定收益投資及其他金融工具。營運相關信用風險與財務信用風險係分別管理。

營運相關信用風險

為維持應收帳款的品質，本公司對個別客戶的風險評估係考量包括該客戶之財務狀況、信評機構評等、本公司內部信用評等、歷史交易記錄及目前經濟狀況等多項可能影響客戶付款能力之因素。本公司亦會在適當時機使用某些信用增強工具，以降低特定客戶的信用風險。

本公司應收款項主要係預售房地期間向客戶收取之期款，因該帳款係屬公司完工交屋前之預售房地款性質，因此經評估並無重大之信用風險。

財務信用風險

銀行存款、固定收益投資及其他金融工具之信用風險，係由本公司財務部門衡量並監控。由於本公司之交易對象及履約他方均係信用良好之銀行及具投資等級及以上之金融機構、公司組織及政府機關，無重大之履約疑慮，故無重大之信用風險。

(五) 流動性風險管理

本公司管理流動性風險之目標，係為維持營運所需之現金及約當現金、高流動性之有價證券及足夠的銀行融資額度等，以確保本公司具有充足的財務彈性。

下表係按到期日及未折現之到期金額彙總列示本公司已約定還款期間之金融負債分析：

	一〇五年十二月三十一日					
	短於一個月	一至三個月	三個月至一年	一至五年	五年以上	合計
非衍生金融負債						
銀行借款	\$ 14,000	\$ —	\$ —	\$ 320,500	\$ —	\$ 334,500
應付短期票券	2,156,294	453,100	—	—	—	2,609,394
應付票據(含關係人)	57,552	60,205	12,394	—	—	130,151
應付帳款(含關係人)	4,151	1,947	1	183,346	—	189,445
其他應付款	21,638	22,226	9,324	220	1,019	54,427
存入保證金	143	1,208	7,584	13,236	4,660	26,831
	<u>\$ 2,253,778</u>	<u>\$ 538,686</u>	<u>\$ 29,303</u>	<u>\$ 517,302</u>	<u>\$ 5,679</u>	<u>\$ 3,344,748</u>
	一〇四年十二月三十一日					
	短於一個月	一至三個月	三個月至一年	一至五年	五年以上	合計
非衍生金融負債						
銀行借款	\$ 299,653	\$ —	\$ 528,735	\$ 296,000	\$ —	\$ 1,124,388
應付短期票券	2,395,633	345,767	—	—	—	2,741,400
應付票據(含關係人)	99,567	76,847	1,611	—	—	178,025
應付帳款(含關係人)	1,737	1,457	2,542	431,998	—	437,734
其他應付款	23,559	70,211	33,866	225	—	127,861
存入保證金	16	625	6,599	8,995	8,427	24,662
	<u>\$ 2,820,165</u>	<u>\$ 494,907</u>	<u>\$ 573,353</u>	<u>\$ 737,218</u>	<u>\$ 8,427</u>	<u>\$ 4,634,070</u>

(一)公允價值資訊

1. 本公司非以公允價值衡量之金融資產及金融負債之公允價值資訊請詳十二、(一)說明。
2. 為衡量金融及非金融工具之公允價值所採用評價技術的各等級定義如下：

第一等級：此等級之輸入值為相同資產或負債於活絡市場之公開報價(未經調整)。活絡市場係指符合以下所有條件之市場：在市場交易之商品具同質性；隨時可於市場中尋得具意願之買賣雙方且價格資訊可為大眾取得。

第二等級：此等級之輸入值除包含於第一等級公開報價外之可觀察價格，包括直接(如價格)或間接(如自價格推導而來)自活絡市場取得之可觀察輸入值。

第三等級：此等級之輸入值非以可觀察市場資料為基礎之資產或負債之輸入值。

3. 本公司用以衡量公允價值所使用之方法及假設說明如下：

(1) 本公司採用市場報價做為公允輸入值(及第一等級)者，依工具之特性分列如下：

市場報價	上市(櫃)公司股票 收盤價	開放型基金 淨值
------	------------------	-------------

(2) 除上述有活絡市場之金融工具外，其於金融工具之公允價值係以評價技術或參考交易對手報價取得。透過評價技術所取得之公允價值可參照其他實質上條件及特性相似之金融工具之現時公允價值、現金流量折現法或以其他評價技術，包括以合併資產負債表日可取得之市場資訊運用模型計算而得。

(3) 當評估非標準化且複雜性較低之金融工具時，例如無活絡市場之債務工具、利率交換合約、換匯合約及選擇權，本公司採用廣為市場參與者使用之評價技術。此類金融工具之評價模型所使用之參數通常為市場可觀察資訊。

(4) 衍生金融工具之評價係根據廣為市場使用者所接受之評價模型，例如折現法及選擇權定價模型。遠期外匯合約通常係根據目前之遠期匯率評價。結構式利率衍生金融工具係依適當之選擇權定價模型(例如 Black-Scholes 模型)或其他評價方法，例如蒙地卡羅模擬(Monte Carlo simulation)。

(5) 評價模型之產出係預估之概算值，而評價技術可能無法反映本公司持有金融工具及非金融工具之所有攸關因素。因此評價模型之預估值會適當地根據額外之參數予以調整，例如模型風險或流動性風險等。根據本公司之公允價值評價模型管理政策及相關之控制程序，管理階層相信為允當表達合併資產負債表中金融工具及非金融工具之公允價值，評價調整係屬適當且必要。在評價過程中所使用之價格資訊及參數係經審慎評估，且適當地根據目前市場狀況調整。

(6) 本公司將信用風險評價調整納入金融工具及非金融工具公允價值計算考量，以分別反應交易對手信用風險及本公司信用品質。

4.民國 105 年及 104 年 1 月 1 日至 12 月 31 日無第一等級與第二等級間之任何移轉。

5.因順天醫藥生技股份有限公司於民國一〇五年九月二十六日起上櫃掛牌買賣，並自同日起終止興櫃市場買賣，導致可取得其相同資產或負債於活絡市場之報價，因此合併公司於該事件發生當月底將所採用之公允價值自第三等級轉入第一等級。另合併公司已於民國一〇五年度將其全數處分。

十三、附註揭露事項：

民國一〇五年度，合併公司依證券發行人財務報告編製準之規定，應再揭露之重大交易事項相關資訊如下：

(一) 重大交易事項相關資訊

1. 資金貸與他人：無。

2. 為他人背書保證：無。

3. 期末持有有價證券情形(不包含投資子公司、關聯企業及合資控制部份)：附表一。

4. 累積買進或賣出同一有價證券之金額達新臺幣三億元或實收資本額百分之二十以上：無。

5. 取得不動產之金額達新臺幣三億元或實收資本額百分之二十以上：無。

6. 處分不動產之金額達新臺幣三億元或實收資本額百分之二十以上：無。

7. 與關係人進、銷貨之金額達新臺幣一億元或實收資本額百分之二十以上：附表二。

8. 應收關係人款項達新臺幣一億元或實收資本額百分之二十以上：無。

9. 從事衍生性商品交易：無。

10. 其他：母子公司間業務關係及重要交易往來情形：附表三。

(二) 轉投資事項相關資訊

被投資公司名稱、所在地區...等相關資訊：附表四。

(三) 大陸投資資訊：無。

附表一：期末持有有價證券情形(不包含投資子公司、關聯企業及合資控制部分)

民國一〇五年底：

單位：新台幣仟元

持有之公司	有價證券種類及名稱(註1)	與有價證券發行人之關係(註2)	帳列科目	期			末		備註
				股數(仟)	帳面金額(註3)	持股比例	公允價值	備註	
順天建設股份有限公司	全國廣播股份有限公司股票	無	以成本衡量之金融資產-非流動	361	2,500	4.40%	—		
順天建設股份有限公司	寶盛證券股份有限公司股票	無	以成本衡量之金融資產-非流動	720	8,294	2.31%	—		
順天建設股份有限公司	中威光電股份有限公司股票	無	以成本衡量之金融資產-非流動	283	—	10.09%	—		

註1：本表所稱有價證券，係指屬國際會計準則第39號「金融工具：認列與衡量」範圍內之股票、債券、債權、受益憑證及上述項目所衍生之有價證券。

註2：有價證券發行人非屬關係人者，該欄免填。

註3：按公允價值衡量者，帳面金額乙欄請填公允價值評價調整後及扣除累計減損之帳面餘額；非屬按公允價值衡量者，帳面金額乙欄請填原始取得成本或攤銷後成本扣除累計減損之帳面餘額。

附表二：與關係人進、銷貨之金額達新台幣一億元或實收資本額百分之二十以上

民國一〇五年度：

單位：新台幣仟元

進(銷)公司之	交易對象名稱	關係	交易情形		交易條件與一般交易不同之情形及原因(註2)		應收(付)票據、帳款		備註(註3)
			進(銷)貨金額	估總進(銷)貨之比率	授信期間	授信期間	單價	應付票據餘額	
順天建設股份有限公司	建高工程股份有限公司	子公司	765,663	98.13%	依工程合約付款	—	應付票據 80,456	80.30%	註、註5
							應付帳款 600,963	99.66%	註、註5

註：建高工程股份有限公司民國一〇五年度認列營建收入-雲林科技工業園區 212,104 仟元係帳列本公司代付款-代辦土地開發。

註 1：順鼎建設股份有限公司民國一〇五年度認列營建用地-新北市三重段 275 仟元係帳列本公司代付款-待辦土地開發。

註 2：關係人交易條件如與一般交易條件不同，應於單價及授信期間欄位敘明差異情形及原因。

註 3：若有預收(付)款項情形者，應於備註欄敘明原因、契約約定條款、金額及與一般交易型態之差異情形。

註 4：實收資本額係指母公司之實收資本額。發行人股票無面額或每股面額非屬新臺幣十元者，有關實收資本額百分之二十之交易金額規定，以資產負債表歸屬於母公司業主之權益百分之十計算之。

註 5：編製本合併財務報告時業已銷除。

附表三：母子公司間業務關係及重要交易往來情形

民國一〇五年度

單位：新台幣仟元

編號 (註一)	交易人名稱	交易往來對象	與交易人之關係 (註二)	交易往來情形			佔合併總營收或 總資產之比率 (註三)
				科目	金額	交易條件	
0	順天建設股份有限公司	建高工程股份有限公司	1	其他應收款	610	依一般正常交易條件	-
0	順天建設股份有限公司	建高工程股份有限公司	2	在建工程	1,297,206	依一般正常交易條件	13.6%
0	順天建設股份有限公司	建高工程股份有限公司	2	應付票據	80,456	依一般正常交易條件	0.8%
0	順天建設股份有限公司	建高工程股份有限公司	2	應付帳款	600,963	依一般正常交易條件	6.3%
0	順天建設股份有限公司	建高工程股份有限公司	1	營業收入	2,187	依一般正常交易條件	0.2%
0	順天建設股份有限公司	建高工程股份有限公司	2	營業成本	577,244	依一般正常交易條件	58.1%
0	順天建設股份有限公司	建高工程股份有限公司	1	代付款	1,075,665	依一般正常交易條件	11.3%
0	順天建設股份有限公司	順鼎建設股份有限公司	1	代付款	166,748	依一般正常交易條件	1.8%
0	順天建設股份有限公司	順鼎建設股份有限公司	2	在建工程	6,730	依一般正常交易條件	0.1%
0	順天建設股份有限公司	順鼎建設股份有限公司	1	其他應收款	6,730	依一般正常交易條件	0.1%
0	順天建設股份有限公司	順鼎建設股份有限公司	1	應付費用	21	依一般正常交易條件	-
0	順天建設股份有限公司	順鼎建設股份有限公司	1	其他應收款	64	依一般正常交易條件	-
0	順天建設股份有限公司	順鼎建設股份有限公司	1	營業收入	114	依一般正常交易條件	-
0	順天建設股份有限公司	順鼎建設股份有限公司	1	利息收入	4,378	依一般正常交易條件	0.4%
0	順天建設股份有限公司	台大興興業股份有限公司	1	營業收入	38	依一般正常交易條件	-
1	建高工程股份有限公司	順天建設股份有限公司	2	營業收入	597,687	依一般正常交易條件	60.1%
1	建高工程股份有限公司	順天建設股份有限公司	2	薪資支出	610	依一般正常交易條件	0.1%
2	順鼎建設股份有限公司	順天建設股份有限公司	2	應付帳款	173,478	依一般正常交易條件	1.8%

註一：母公司及子公司相互間之業務往來資訊應分別於編號欄註明，編號之填寫方法如下：

1. 母公司填 0。
2. 子公司依公司別由阿拉伯數字 1 開始依序編號。

註二：與交易人之關係有以下三種，標示種類即可：

1. 母公司對子公司。
2. 子公司對母公司。

註三：交易往來金額佔合併總收入或總資產比率之計算，若屬資產負債科目者，以期末餘額佔合併總資產之方式計算；若屬損益科目者，以期中累積金額佔合併總營收之方式計算。

附表四：被投資公司名稱、所在地區...等相關資訊

民國一〇五年度：

單位：新台幣仟元

投資公司名稱	被投資公司名稱 (註1、2)	所在地區	主要營業項目	原始投資金額		期末		持有		被投資公司 本期損益 (註2、(2))	本期認列之 投資(損)益 (註2、(3))	備註
				本期末	去年底	股數	比率	帳金	面額			
順天建設(股)公司	建高工程股份有限公司	台灣	1. 土木建築營造業。 2. 建築材料買賣。	133,003	133,003	15,116	100.00%	131,179		24,501	(8,114)	子公司 (註3)
順天建設(股)公司	佑澍建設股份有限公司	台灣	委託營造廠商興建國民住宅及商業大樓之出租出售。	35,500	35,500	140	35.00%	151		(20)	(7)	採權益 法之投 資
順天建設(股)公司	台大興業股份有限公司	台灣	1. 住宅及大樓開發租售。 2. 都市更新重建業。	21,797	21,797	2,185	95.00%	20,259		(193)	(184)	子公司 (註3)
順天建設(股)公司	順鼎建設股份有限公司	台灣	1. 住宅及大樓開發租售。 2. 都市更新重建業。	225,500	225,500	22,550	55.00%	217,656		(446)	(4,622)	子公司 (註3)

註1：公開發行公司如設有國外控股公司且依當地法令規定以合併報表為主要財務報表者，有關國外被投資公司資訊之揭露，得僅揭露至該控股公司之相關資訊。

註2：非屬註1所述情形者，依下列規定填寫：

(1)「被投資公司名稱」、「所在地區」、「主要營業項目」、「原始投資金額」及「期末持股情形」等欄，應依本（公開發行）公司轉投資情形及每一直接或間接控制之被投資公司再轉投資情形依序填寫，並於備註欄註明各被投資公司與本（公開發行）公司之關係（如係屬子公司或孫公司）。

(2)「被投資公司本期損益」乙欄，應填寫各被投資公司之本期損益金額。

(3)「本期認列之投資損益」乙欄，僅須填寫本（公開發行）公司認列直接轉投資之各子公司及採權益法評價之各被投資公司之損益金額，餘得免填。於填寫「認列直接轉投資之各子公司本期損益金額」時，應確認各子公司本期損益金額業已包含其再轉投資依規定應認列之投資損益。

註3：編製本合併財務報告時業已銷除。

十四、營運部門財務資訊

(一) 營運部門資訊

1. 本公司民國一〇五年度及民國一〇四年度有關營運部門資訊列示如下：

	一	〇	五	年	度
	建設部門	營造部門	調整及沖銷	合	併
收入					
來自外部客戶收入	\$ 634,507	\$ 359,293	\$ —	\$ 993,800	
部門間收入	2,339	597,687	(600,026)	—	
利息收入	23,297	102	(4,378)	19,021	
利息費用	23,505	222	—	23,727	
折舊與攤銷	37,789	662	—	38,451	
採用權益法認列之損益份額 (12,927)	—	12,920 (7)	
其他重大非現金項目：資產	—	—	—	—	
減損					
應報導部門損益	78,369	31,308	(24,072)	85,605	
資產					
採用權益法之投資	369,245	—	(369,094)	151	
非流動資產資本支出	8,445	—	—	8,445	
應報導部門資產	10,210,360	987,928	(1,747,496)	9,450,792	
應報導部門負債	5,870,201	667,644	(1,195,139)	5,342,706	

(1) 應報導部門收入總額應銷除部門間收入\$600,026 仟元。

(2) 部門損益不包括商譽減損損失\$0 仟元及退休金費用\$4,869 仟元。

(3) 部門資產不包括遞延所得稅資產\$62,809 仟元及商譽\$0 仟元。

(4) 部門負債不包括淨確定福利負債-非流動\$32,956 仟元及本期所得稅負債\$19,683 仟元。

(5) 資本支出包括新增之不動產、廠房及設備、無形資產與投資性不動產。

<u>收入</u>	
應報導部門收入總計	\$ 1,593,826
銷除部門間收入	(600,026)
企業收入	<u>\$ 993,800</u>
<u>損益</u>	
應報導部門損益總計	\$ 85,605
未分攤金額：	
退休金費用	(4,869)
稅前淨利	<u>\$ 80,736</u>

<u>資產</u>	
應報導部門資產總計	\$ 9,450,792
其他未分攤金額：	
遞延所得稅資產	62,809
企業資產	<u>\$ 9,513,601</u>
<u>負債</u>	
應報導部門負債總計	\$ 5,342,706
其他未分攤金額：	
應付退休金負債	32,956
當期所得稅負債	19,683
企業負債	<u>\$ 5,395,345</u>

	一	○	四	年	度
	建設部門	營造部門	調整及沖銷	合	併
收入					
來自外部客戶收入	\$2,440,987	\$ 1,310,310	\$ —	\$ 3,751,297	
部門間收入	2,316	245,007	(247,323)	—	
利息收入	17,910	160	(2,352)	15,718	
利息費用	16,051	157	—	16,208	
折舊與攤銷	38,282	626	—	38,908	
採用權益法認列之損益份額	17,626	—	(17,951)	(325)	
其他重大非現金項目：資產	—	—	—	—	
減損					
應報導部門損益	649,276	51,914	(39,056)	662,134	
資產					
採用權益法之投資	406,918	—	(406,760)	158	
非流動資產資本支出	993	846	—	1,839	
應報導部門資產	9,860,721	1,151,316	(1,449,061)	9,562,976	
應報導部門負債	5,198,737	799,227	(868,066)	5,129,898	

(6)應報導部門收入總額應銷除部門間收入\$247,323 仟元。

(7)部門損益不包括商譽減損損失\$0 仟元及退休金費用\$4,970 仟元。

(8)部門資產不包括遞延所得稅資產\$49,431 仟元及商譽\$0 仟元。

(9)部門負債不包括淨確定福利負債-非流動\$34,475 仟元及本期所得稅負債\$22,864 仟元。

(10)資本支出包括新增之不動產、廠房及設備、無形資產與投資性不動產。

<u>收入</u>	
應報導部門收入總計	\$ 3,998,620
銷除部門間收入	(247,323)
企業收入	<u>\$ 3,751,297</u>
<u>損益</u>	
應報導部門損益總計	\$ 662,134
未分攤金額：	
退休金費用	(4,970)
稅前淨利	<u>\$ 657,164</u>
<u>資產</u>	
應報導部門資產總計	\$ 9,562,976
其他未分攤金額：	
遞延所得稅資產	49,431
企業資產	<u>\$ 9,612,407</u>
<u>負債</u>	
應報導部門負債總計	\$ 5,129,898
其他未分攤金額：	
應付退休金負債	34,475
當期所得稅負債	22,864
企業負債	<u>\$ 5,187,237</u>

2. 本公司之應報導部門係策略性事業單位，以提供不同產品及勞務。由於每一策略性事業單位需要不同技術及行銷策略，故須分別管理。
3. 本公司有二個應報導部門：建設部門及營造部門，建設部門係委託營造廠商興建國民住宅及商業大樓之出租出售、工業廠房開發出租及辦公大樓出租。營造部門係從事土木建築工程承攬及建築材料買賣。
4. 本公司未分攤所得稅費用（利益）或非經常發生之損益至應報導部門。此外，並非所有應報導部門之損益均包含折舊與攤銷外之重大非現金項目。報導之金額與營運決策者使用之報告一致。
5. 營運部門之會計政策皆與附註四所述之重要會計政策彙總相同。本公司營運部門損益係以稅前營業損益衡量，並作為評估績效之基礎。
6. 除每一應報導部門之退休金費用係以現金支付予退休金計畫之基礎認列及衡量外，應報導部門之會計政策與附註四所述之本公司重要會計政策彙總說明相同。
7. 本公司將部門間之銷售及移轉視為與第三人間之交易，以現時市價衡量。

(二)地區資訊

本公司建設部門及營造部門並無台灣以外之營運行為，故無應揭露之地區別資訊。

(三)主要客戶資訊

	105 年度		104 年度	
	金額	所佔比例 (%)	金額	所佔比例 (%)
來自營造部門之某客戶	\$ 116,237	11.70%	\$ 712,683	19.00%

本公司建設部門因行業特性，其銷售對象為一般社會大眾，客戶群極為分散，故無應揭露之重要客戶資訊。

五、最近年度經會計師查核簽證之公司個體財務報告

會計師查核報告

順天建設股份有限公司 公鑒：

查核意見

順天建設股份有限公司民國一〇五年及一〇四年十二月三十一日之個體資產負債表，暨民國一〇五年及一〇四年一月一日至十二月三十一日之個體綜合損益表、個體權益變動表及個體現金流量表，以及個體財務報告附註(包含重大會計政策彙總)，業經本會計師查核竣事。

依本會計師之意見，上開個體財務報表在所有重大方面係依照證券發行人財務報告編製準則編製，足以允當表達順天建設股份有限公司民國一〇五年及一〇四年十二月三十一日之個體財務狀況，暨民國一〇五年及一〇四年一月一日至十二月三十一日之個體財務績效及個體現金流量。

查核意見之基礎

本會計師係依照會計師查核簽證財務報表規則及一般公認審計準則執行查核工作。本會計師於該等準則下之責任將於會計師查核個體財務報表之責任段進一步說明。本會計師所隸屬事務所受獨立性規範之人員已依會計師職業道德規範，與順天建設股份有限公司保持超然獨立，並履行該規範之其他責任。本會計師相信已取得足夠及適切之查核證據，以作為表示查核意見之基礎。

關鍵查核事項

關鍵查核事項係指依本會計師之專業判斷，對順天建設股份有限公司民國一〇五年度個體財務報表之查核最為重要之事項。該等事項已於查核個體財務報表整體及形成查核意見之過程中予以因應，本會計師並不對該等事項單獨表示意見。

茲對順天建設股份有限公司民國一〇五年度個體財務報表之關鍵查核事項敘明如下：

一、營業收入之認列

不動產業景氣趨勢因民國一〇五年一月一日起開始實施房地合一稅制，及受豪宅稅、囤屋稅、房屋構造標準單價、路段率等因素，造成市場買氣下滑，整體市場推案延緩，對公司營業收入將造成大幅萎縮，管理階層面對此種不利因素，可能會有虛增營業收入之情形產生，因此列為本會計師之查核重點項目之一。

本會計師對上開所述之特定層面事項已執行之主要查核程序如下：

- 1.針對銷貨及收款循環抽樣執行控制測試，及評估收入認列之會計政策是否依相關公報規定辦理。
- 2.根據各建案別之收入、成本及毛利進行趨勢分析，並比較其前期及當期趨勢，以評估有無重大異常。
- 3.針對所選取之營建收入檢視相關客戶之銷售合約及不動產移轉登記文件，與帳載資料及銷貨明細表核對是否一致，包括考量收款及沖轉對象是否與銷貨對象一致。
- 4.評估銷貨收入交易是否已在適當的期間入帳，並已依相關公報及委任客戶收入認列政策適當分類與記載。

二、存貨

順天建設股份有限公司於民國一〇五年度未有建案完工，僅陸續銷售餘屋，營業成本較以往減少；且因尚有其他建案進行中，致期末存貨增加，其存貨週轉率產生較大幅度變動。再者自民國一〇五年起房地合一稅制法令實施，房價有下跌趨勢，順天建設股份有限公司之存貨評價將受到影響，致可能產生存貨成本高於淨變現價值之風險。

本會計師對上開所述之特定層面事項已執行之主要查核程序如下：

- 1.針對存貨相關循環抽樣執行控制測試，及評估存貨認列之會計政策是否依相關公報規定辦理。
- 2.針對同期間各類存貨金額進行分析比較，比較同期間銷貨成本與同期間營業收入變動趨勢，以評估有無重大異常，包括考量存貨週轉率與週轉天數與當期營業狀況之變動比較。
- 3.根據所取得之各類存貨相關資料測試其正確性及就明細紀錄之合計數與總分類帳核對是否相符。
- 4.依據所取得之存貨淨變現價值之評估資料，針對營建用地之部分，參考內政部公告之最近期不動產實價登錄或取得鄰近地區成交行情及專業估價師出具之鑑價報告評估是否有重大異常；在建房地及待售房地，則依據公司對於個案別之相關銷售分析，評估前揭存貨之淨變現價值有無重大異常。

管理階層與治理單位對個體財務報表之責任

管理階層之責任係依照證券發行人財務報告編製準則編製允當表達之個體財務報表，且維持與個體財務報表編製有關之必要內部控制，以確保個體財務報表未存有導因於舞弊或錯誤之重大不實表達。

於編製個體財務報表時，管理階層之責任亦包括評估順天建設股份有限公司繼續經營之能力、相關事項之揭露，以及繼續經營會計基礎之採用，除非管理階層意圖清算順天建設股份有限公司或停止營業，或除清算或停業外別無實際可行之其他方案。

順天建設股份有限公司之治理單位(含監察人)負有監督財務報導流程之責任。

會計師查核個體財務報表之責任

本會計師查核個體財務報表之目的，係對個體財務報表整體是否存有導因於舞弊或錯誤之重大不實表達取得合理確信，並出具查核報告。合理確信係高度確信，惟依照一般公認審計準則執行之查核工作無法保證必能偵出個體財務報表存有之重大不實表達。不實表達可能導因於舞弊或錯誤。如不實表達之個別金額或彙總數可合理預期將影響個體財務報表使用者所作之經濟決策，則被認為具有重大性。

本會計師依照一般公認審計準則查核時，運用專業判斷並保持專業上之懷疑。本會計師亦執行下列工作：

- 1.辨認並評估個體財務報表導因於舞弊或錯誤之重大不實表達風險；對所評估之風險設計及執行適當之因應對策；並取得足夠及適切之查核證據以作為查核意見之基礎。因舞弊可能涉及共謀、偽造、故意遺漏、不實聲明或踰越內部控制，故未偵出導因於舞弊之重大不實表達之風險高於導因於錯誤者。
- 2.對與查核攸關之內部控制取得必要之瞭解，以設計當時情況下適當之查核程序，惟其目的非對順天建設股份有限公司內部控制之有效性表示意見。
- 3.評估管理階層所採用會計政策之適當性，及其所作會計估計與相關揭露之合理性。
- 4.依據所取得之查核證據，對管理階層採用繼續經營會計基礎之適當性，以及使順天建設股份有限公司繼續經營之能力可能產生重大疑慮之事件或情況是否存在重大不確定性，作出結論。本會計師若認為該等事件或情況存在重大不確定性，則須於查核報告中提醒個體財務報表使用者注意個體財務報表之相關揭露，或於該等揭露係屬不適當時修正查核意見。本會計師之結論係以截至查核報告日所取得之查核證據為基礎。惟未來事件或情況可能導致順天建設股份有限公司不再具有繼續經營之能力。
- 5.評估個體財務報表（包括相關附註）之整體表達、結構及內容，以及個體財務報表是否允當表達相關交易及事件。
- 6.對於順天建設股份有限公司內組成個體之財務資訊取得足夠及適切之查核證據，

以對個體財務報告表示意見。本會計師負責查核案件之指導、監督及執行，並負責形成個體財務報告之查核意見。

本會計師與治理單位溝通之事項，包括所規劃之查核範圍及時間，以及重大查核發現（包括於查核過程中所辨認之內部控制顯著缺失）。

本會計師亦向治理單位提供本會計師所隸屬事務所受獨立性規範之人員已遵循會計師職業道德規範中有關獨立性之聲明，並與治理單位溝通所有可能被認為會影響會計師獨立性之關係及其他事項（包括相關防護措施）。

本會計師從與治理單位溝通之事項中，決定對順天建設股份有限公司民國一〇五年度個體財務報表查核之關鍵查核事項。本會計師於查核報告中敘明該等事項，除非法令不允許公開揭露特定事項，或在極罕見情況下，本會計師決定不於查核報告中溝通特定事項，因可合理預期此溝通所產生之負面影響大於所增進之公眾利益。

建智聯合會計師事務所

會計師 陳靜宜

陳靜宜



會計師 廖年傑

廖年傑



行政院金融監督管理委員會證券期貨局
核准文號(88)台財證(六)第 55000 號

金融監督管理委員會
核准文號(102)金管證審字第 1020054253 號

中 華 民 國 一 〇 六 年 三 月 二 十 四 日



順天建設股份有限公司

個體資產負債表

民國一〇五年及一〇四年十二月三十一日

單位：新台幣仟元

代碼	項目	105年12月31日		104年12月31日	
		金額	%	金額	%
資 產					
11XX	流動資產				
1100	現金及約當現金(附註四及六)	\$ 12,126	0.1	\$ 6,771	0.1
1150	應收票據淨額	7,297	0.1	821	—
1170	應收帳款淨額(附註四、五及六)	187,871	2.0	180,854	2.0
1200	其他應收款	8,119	0.1	3,430	—
130X	存貨(附註四、五、六及八)	4,386,666	47.7	3,786,876	42.8
1410	預付款項	50,755	0.6	3,856	—
1470	其他流動資產(附註六、七及八)	1,436,993	15.6	1,648,350	18.6
11XX	流動資產合計	6,089,827	66.2	5,630,958	63.5
15XX	非流動資產				
1543	以成本衡量之金融資產-非流動 (附註四及六)	10,794	0.1	12,394	0.1
1550	採用權益法之投資 (附註四、五及六)	369,245	4.0	406,918	4.6
1600	不動產、廠房及設備 (附註四、六及八)	80,282	0.9	78,511	0.9
1760	投資性不動產淨額 (附註四、六及八)	2,529,651	27.5	2,626,176	29.6
1780	無形資產(附註四及五)	313	—	353	—
1840	遞延所得稅資產(附註五及六)	58,243	0.6	44,984	0.5
1900	其他非流動資產(附註八)	65,379	0.7	65,429	0.8
15XX	非流動資產淨額	3,113,907	33.8	3,234,765	36.5
1XXX	資產總額	\$ 9,203,734	100.0	\$ 8,865,723	100.0

(接次頁)

(承前頁)

 順天建設股份有限公司
 個體資產負債表
 民國一〇五年及一〇四年十二月三十一日

單位：新台幣仟元

代碼	項目	105年12月31日		104年12月31日	
		金額	%	金額	%
負 債					
21XX	流動負債				
2100	短期借款(附註六、八及九)	\$ 320,500	3.5	\$ 938,388	10.6
2110	應付短期票券(附註六、八及九)	2,156,294	23.4	2,304,300	26.0
2150	應付票據	19,734	0.2	10,649	0.1
2160	應付票據-關係人(附註七)	80,456	0.9	56,307	0.6
2170	應付帳款	2,027	—	4,347	—
2180	應付帳款-關係人(附註七)	600,963	6.5	500,456	5.7
2200	其他應付款(附註四)	42,563	0.5	104,234	1.2
2230	本期所得稅負債(附註四)	17,687	0.2	18,273	0.2
2250	負債準備-流動(附註四及六)	1,836	—	1,637	—
2310	預收款項(附註六)	805,987	8.8	444,469	5.0
2399	其他流動負債-其他(附註六)	1,176,401	12.8	12,336	0.2
21XX	流動負債合計	5,224,448	56.8	4,395,396	49.6
25XX	非流動負債				
2540	長期借款(附註六、八及九)	—	—	186,000	2.1
2640	淨確定福利負債-非流動 (附註四、五及六)	18,551	0.2	19,057	0.2
2645	存入保證金	27,134	0.3	24,965	0.3
25XX	非流動負債合計	45,685	0.5	230,022	2.6
2XXX	負債總額	5,270,133	57.3	4,625,418	52.2
權 益					
31XX	歸屬於母公司業主之權益				
3100	股本(附註六)	2,530,909	27.5	2,530,909	28.5
3200	資本公積(附註六)	223,517	2.4	210,609	2.4
3300	保留盈餘(附註六)				
3310	法定盈餘公積	592,745	6.4	533,879	6.0
3320	特別盈餘公積	1,602	—	1,602	—
3350	未分配盈餘	613,598	6.7	992,076	11.2
3500	庫藏股票(附註四及六)	(28,770)	(0.3)	(28,770)	(0.3)
3XXX	權益總額	3,933,601	42.7	4,240,305	47.8
	負債及權益總額	\$ 9,203,734	100.0	\$ 8,865,723	100.0

(請參閱後附個體財務報告附註)

董事長：柯興樹



經理人：林丙申



會計主管：沈琬雯





順天建設股份有限公司
 個體綜合損益表
 民國一〇五年度及一〇四年度

單位：新台幣仟元
 (除每股盈餘為新台幣元外)

代碼	項目	一〇五年度		一〇四年度	
		金額	%	金額	%
4000	營業收入(附註四、六及七)	\$ 636,847	100.0	\$ 2,443,303	100.0
5000	營業成本(附註六及七)	(389,057)	(61.1)	(1,565,184)	(64.1)
5900	營業毛利	247,790	38.9	878,119	35.9
6000	營業費用(附註七)				
6100	推銷費用	(122,606)	(19.3)	(114,759)	(4.7)
6200	管理費用	(51,127)	(8.0)	(107,567)	(4.4)
6000	營業費用合計	(173,733)	(27.3)	(222,326)	(9.1)
6900	營業利益	74,057	11.6	655,793	26.8
7000	營業外收入及支出				
7010	其他收入(附註四及六)	39,152	6.1	22,918	0.9
7020	其他利益及損失(附註六)	(26)	-	(31,411)	(1.3)
7050	財務成本(附註四及六)	(23,505)	(3.7)	(16,051)	(0.7)
7060	採用權益法認列之關聯企業及合資損益之份額(附註五及六)	(12,927)	(2.0)	17,626	0.8
7000	營業外收入及支出合計	2,694	0.4	(6,918)	(0.3)
7900	稅前淨利	76,751	12.0	648,875	26.5
7950	所得稅費用(附註四、五及六)	16,979	2.6	60,219	2.5
8200	本期淨利	59,772	9.4	588,656	24.0
	其他綜合損益(淨額)				
8310	不重分類至損益之項目				
8311	確定福利計畫之再衡量數	166	-	(2,664)	-
8349	與不重分類之項目相關之所得稅費用(利益)(附註六)	(86)	-	(911)	-
8300	本期其他綜合損益(稅後淨額)	252	-	(1,753)	-
8500	本期綜合損益總額	\$ 60,024	9.4	\$ 586,903	24.0
	每股盈餘(附註四及六)				
9750	基本每股盈餘	\$ 0.24		\$ 2.40	

(請參閱後附個體財務報告附註)

董事長：柯興樹



經理人：林丙申



會計主管：沈琬雯





順天建設股份有限公司
個體權益變動表

民國一〇五年及一〇四年一月一日至十二月三十一日

單位：新台幣仟元

項目	股本	資本公積	保留盈餘		庫藏股票	權益總額
			法定盈餘公積	特別盈餘公積		
民國104年1月1日餘額	\$ 2,457,193	\$ 200,585	\$ 475,466	\$ 1,602	\$ (28,770)	\$ 3,938,241
盈餘指撥及分配：						
提列法定盈餘公積	-	-	58,413	-	-	-
現金股利	-	-	-	-	-	(294,863)
股票股利	-	73,716	-	-	-	-
發放子公司股利視同未發放	-	10,024	-	-	-	10,024
104年度淨利	-	-	-	-	-	588,656
104年度稅後其他綜合損益	-	-	-	-	-	(1,753)
民國105年1月1日餘額	2,530,909	210,609	533,879	1,602	(28,770)	4,240,305
盈餘指撥及分配：						
提列法定盈餘公積	-	-	58,866	-	-	-
現金股利	-	-	-	-	-	(379,636)
發放子公司股利視同未發放	-	12,907	-	-	-	12,907
以往年度未發放股利喪失請求權	-	1	-	-	-	1
105年度淨利	-	-	-	-	-	59,772
105年度稅後其他綜合損益	-	-	-	-	-	252
民國105年12月31日餘額	\$ 2,530,909	\$ 223,517	\$ 592,745	\$ 1,602	\$ (28,770)	\$ 3,933,601

(請參閱後附個體財務報告附註)



董事長：柯興樹



經理人：林丙申



會計主管：沈婉雯



順天建設股份有限公司

個體現金流量表

民國一〇五年及一〇四年一月一日至十二月三十一日

單位：新台幣仟元

項 目	一〇五年度	一〇四年度
營業活動之現金流量		
本期稅前淨利	\$ 76,751	\$ 648,875
調整項目		
不影響現金流量之收益費損項目		
租賃成本	32,519	32,959
營業成本-存貨跌價損失	20	3,560
呆帳損失	1,233	-
折舊費用	4,884	4,754
攤銷費用	375	558
利息收入	(23,294)	(17,870)
利息費用	23,505	16,051
採用權益法認列之子公司、關聯企業及合資損益之份額	50,717	12,605
與當年度股利收現之差額		
其他損失	-	12,799
其他收入	(4,261)	(2,006)
處份投資利益-股票	(9,359)	-
處份及報費固定資產損失	26	-
調整項目合計	76,365	63,410
與營業活動相關之資產/負債變動數		
與營業活動相關之資產之淨變動		
應收票據	(6,476)	7,508
應收帳款	(8,193)	33,908
應收帳款-關係人	-	100
其他應收款	(316)	(1,061)
存貨	(534,864)	1,010,043
預付款項	(47,145)	(2,139)
其他流動資產	211,299	489,267
與營業活動相關之資產之淨變動合計	(385,695)	1,537,626
與營業活動相關之負債之淨變動		
應付票據	9,138	5,844
應付票據-關係人	24,150	9,584
應付帳款	(2,250)	(19,979)
應付帳款-關係人	100,506	(219,817)
其他應付款	(57,643)	3,090
預收款項	361,518	(473,274)
其他流動負債	1,164,290	(90,171)
淨確定福利負債-非流動	(506)	(4,612)
與營業活動相關之負債之淨變動合計	1,599,203	(789,335)
與營業活動相關之資產及負債之淨變動合計	1,213,508	748,291
營運產生之現金流入	1,366,624	1,460,576
收取之利息	18,921	15,521
支付之利息	(24,315)	(18,315)
支付之所得稅	(30,710)	(57,512)
營業活動之淨現金流入	1,330,520	1,400,270

(接次頁)

(承前頁)

投資活動之現金流量

取得不動產、廠房及設備	(7,307)	(150)
取得投資性不動產	(313)	-
採權益法之長期股權投資增加	-	(225,500)
處份備供出售金融資產價款	10,959	-
存出保證金減少	50	4,500
取得無形資產	(90)	(108)
投資活動之淨現金流入(出)	<u>3,299</u>	<u>(221,258)</u>

籌資活動之現金流量

短期借款減少	(617,888)	(1,721,640)
應付短期票券增加(減少)	(147,300)	769,200
償還長期借款	(186,000)	-
存入保證金增加	2,360	2,909
發放現金股利	(379,636)	(294,863)
籌資活動之淨現金流出	<u>(1,328,464)</u>	<u>(1,244,394)</u>
本期現金及約當現金增加(減少)數	5,355	(65,382)
期初現金及約當現金餘額	6,771	72,153
期末現金及約當現金餘額	<u>\$ 12,126</u>	<u>\$ 6,771</u>

(請參閱後附個體財務報告附註)

董事長：柯興樹



經理人：林丙申



會計主管：沈琬雯





順天建設股份有限公司
個體財務報告附註

民國一〇五年及民國一〇四年十二月三十一日

單位：新台幣仟元
(除特別註明者外)

一、公司沿革

順天建設股份有限公司(以下簡稱本公司)設立於民國七十六年十一月二十八日，主要經營委託營造廠商興建國民住宅及商業大樓之出租出售、工業廠房開發租售、特定專業區開發、都市更新及辦公大樓出租等業務。本公司股票自民國九十三年十一月起在台灣證券交易所股份有限公司買賣。

二、通過財務報告之日期及程序

本個體財務報告業已於民國一〇六年三月二十四日經董事會通過發布。

三、新發布及修正準則及解釋之適用

(一)已採用金融監督管理委員會(以下簡稱「金管會」)認可之新發布、修正後國際財務報導準則之影響：無。

(二)尚未採用金管會認可之新發布、修正後國際財務報導準則之影響：

依據金融監督管理委員會(以下稱「金管會」)發布之金管證審字第1050050021號函，本公司將自106年度開始適用證券發行人財務報告編製準則修正規定。

該修正除配合後述106年適用之IFRSs新增若干會計項目及非金融資產減損揭露規定外，另配合國內實施IFRSs情形，強調若干認列與衡量規定，並新增關係人交易及商譽等揭露。

該修正規定，其他公司或機構與本公司之董事長或總經理為同一人，或具有配偶或二親等以內關係者，除能證明不具控制、聯合控制或重大影響者外，係屬實質關係人。此外，該修正規定應揭露與本公司進行重大交易之關係人名稱及關係，若單一關係人交易金額或餘額達本公司各該項交易總額或餘額10%以上者，應按關係人名稱單獨列示。

此外，若被收購公司於合併後之實際營運情形與收購時之預期效益有重大差異者，該修正規定應附註揭露。

106年追溯適用前述修正時，將增加關係人交易及商譽減損之揭露。

除上述影響外，截至本個體財務報告通過發布日止，本公司仍持續評估修正後之證券發行人財務報告編製準則對各期間財務狀況與財務績效之影響，相關影響待評估完成時予以揭露。

依據金管會發布之金管證審字第 1050026834 號函，本公司應自 106 年起開始適用下列業經 IASB 發布且經金管會認可將於 106 年適用之 IFRSs。相關新發布、修正及修訂之準則及解釋彙列如下：

新準則、解釋及修正	IASB發布之生效日
2010-2012週期之年度改善	民國103年7月1日
2011-2013週期之年度改善	民國103年7月1日
2012-2014週期之年度改善	民國105年1月1日
投資個體：適用個體報表之例外規定(修正國際財務報導準則第10號、國際財務報導準則第12號及國際會計準則第28號)	民國105年1月1日
揭露倡議(修正國際會計準則第1號)	民國105年1月1日
取得聯合營運權益之會計處理(修正國際財務報導準則第11號)	民國105年1月1日
國際財務報導準則第14號「管制遞延帳戶」	民國105年1月1日
可接受之折舊及攤銷方法之闡釋(修正國際會計準則第16號及第38號)	民國105年1月1日
農業：生產性植物(修正國際會計準則第16號及第41號)	民國105年1月1日
確定福利計畫：員工提撥(修正國際會計準則第19號)	民國103年7月1日
國際財務報導解釋第21號「公課」	民國103年1月1日
非金融資產可回收金額之揭露(修正國際會計準則第36號)	民國103年1月1日
衍生工具之約務更替與避險會計之持續適用(修正國際會計準則第39號)	民國103年1月1日
單獨財務報表之權益法(修正國際會計準則第27號)	民國105年1月1日

除下列所述者外，本公司經評估上述準則及解釋對本公司財務狀況與經營結果並無重大影響，相關影響金額待評估完成時予以揭露：

1. 國際會計準則第19號之修正「確定福利計畫：員工提撥」

此修正允許與服務有關但不隨年資變動之員工或第三方提撥，按當期服務成本之減項處理。與服務有關且隨年資變動之員工或第三方提撥，則需於服務期間按與退休給付計畫相同之分攤方式攤銷。

2. 2010-2012週期之年度改善

(1) 國際財務報導準則第3號「企業合併」

除分類為權益之或有對價外，其餘或有對價之後續衡量一律以公允價值衡量且公允價值之變動列入損益。

(2) 國際財務報導準則第8號「營運部門」

新增將兩個以上營運部門彙總成單一營運部門時，管理階層對相關彙總條件

所作判斷之揭露。釐清應報導部門資產總額至企業資產總額之調節資訊僅在部門資產之金額係定期提供予主要營運決策者時方須提供。

(3)國際會計準則第16號「不動產、廠房及設備」

此修正係規定不動產、廠房及設備採重估價法下之累計折舊應如何計算。

(4)國際會計準則第24號「關係人揭露」

新增關係人之定義：提供主要管理階層服務予報導個體(或報導個體之母公司)之管理個體(或該個體之其他集團成員)為報導個體之關係人。

3.2011-2013週期之年度改善

(1)國際財務報導準則第3號「企業合併」

此修正規定成立聯合協議之會計處理不適用國際財務報導準則第3號之規定。

(2)國際財務報導準則第13號「公允價值衡量」

釐清金融資產及金融負債群組之公允價值衡量例外(組合例外)，其適用範圍為符合國際財務報導準則第9號或國際會計準則第39號適用範圍之金融資產、負債及其他合約。

4.2012-2014週期之年度改善

國際財務報導準則第7號「金融工具：揭露」

提供服務合約是否屬對已移轉金融資產之持續參與之額外指引以適用「移轉金融資產」揭露規定；及修正「互抵」揭露規定無須適用於所有期中期間。

(三)國際會計準則理事會已發布但尚未經金管會認可之國際財務報導準則之影響

下表彙列國際會計準則理事會已發布但尚未納入金管會認可之民國106年適用之國際財務報導準則之新發布、修正及修定之準則及解釋：

新準則、解釋及修正	IASB發布之生效日
股份基礎給付交易之分類及衡量(修正國際財務報導準則第2號)	民國107年1月1日
屬國際財務報導準則第4號之保險合約適用國際財務報導準則第9號『金融工具』之方法(修正國際財務報導準則第4號)	民國107年1月1日
國際財務報導準則第9號「金融工具」	民國107年1月1日
強制生效日及過渡揭露(修正國際財務報導準則第9號及第7號)	民國107年1月1日
投資者與其關聯企業或合資間之資產出售或投入(修正國際財務報導準則第10號及國際會計準則第28號)	待國際會計準則理事會決定
國際財務報導準則第15號「客戶合約之收入」	民國107年1月1日
國際財務報導準則第15號之闡釋(修正國際財務報導準則第15號)	民國107年1月1日
國際財務報導準則第16號「租賃」	民國108年1月1日

新準則、解釋及修正	IASB發布之生效日
揭露倡議(修正國際會計準則第7號)	民國106年1月1日
未實現損失之遞延所得稅資產之認列(修正國際會計準則第12號)	民國106年1月1日
投資性不動產之轉換(修正國際會計準則第40號)	民國107年1月1日
國際財務報導解釋第22號「外幣交易及預收付對價」	民國107年1月1日
2014-2016週期之年度改善-國際財務報導準則第1號「首次採用國際財務報導準則」	民國107年1月1日
2014-2016週期之年度改善-國際財務報導準則第12號「對其他個體之權益之揭露」	民國106年1月1日
2014-2016週期之年度改善-國際財務報導準則第28號「投資關聯企業及合資」	民國107年1月1日

除下列所述者外，本公司經評估上述準則及解釋對本公司財務狀況與經營結果並無重大影響，相關影響金額待評估完成時予以揭露：

1. IFRS9「金融工具」

金融資產之認列及衡量

就金融資產方面，所有原屬於IAS39「金融工具：認列與衡量」範圍內之金融資產後續衡量係以攤銷後成本衡量或以公允價值衡量。IFRS9對金融資產之分類規定如下。

本公司投資之債務工具，若其合約現金流量完全為支付本金及流通在外本金金額之利息，分類及衡量如下：

- (1)以收取合約現金流量為目的之經營模式而持有該金融資產，則該金融資產係以攤銷後成本衡量。此類金融資產後續係按有效利率認列利息收入於損益，並持續評估減損，減損損益認列於損益。
- (2)藉由收取合約現金流量與出售金融資產而達成目的之經營模式而持有該金融資產，則該金融資產係以透過其他綜合損益按公允價值衡量。此類金融資產後續係按有效利率認列利息收入於損益，並持續評估減損，減損損益與兌換損益亦認列於損益，其他公允價值變動則認列於其他綜合損益。於該金融資產除列或重分類時，原先累積於其他綜合損益之公允價值變動應重分類至損益。

本公司投資非屬前述條件之金融資產，係以公允價值衡量，公允價值變動認列於損益。惟本公司得選擇於原始認列時，將非持有供交易之權益投資指定為透過其他綜合損益按公允價值衡量。此類金融資產除股利收益認列於損益外，其他相關利益及損失係認列於其他綜合損益，後續無須評估減損，累積於其他綜合損益之公允價值變動亦不重分類至損益。

金融資產之減損

IFRS9改採用「預期信用損失模式」認列金融資產之減損。以攤銷後成本衡量之金融資產、強制透過其他綜合損益按公允價值衡量之金融資產、應收租賃款、IFRS15「客戶合約之收入」產生之合約資產或放款承諾及財務保證合約，係認列備抵信用損失。若前述金融資產之信用風險自原始認列後並未顯著增加，則其備抵信用損失係按未來12個月之預期信用損失衡量。若前述金融資產之信用風險自原始認列後已顯著增加且非低信用風險，則其備抵信用損失係按剩餘存續期間之預期信用損失衡量。但未包括重大財務組成部分之應收帳款必須按存續期間之預期信用損失衡量備抵信用損失。

此外，原始認列時已有信用減損之金融資產，本公司考量原始認列時之預期信用損失以計算信用調整後之有效利率，後續備抵信用損失則按後續預期信用損失累積變動數衡量。

一般避險會計

IFRS9在一般避險會計之主要改變，係調整避險會計之適用條件，以使適用避險會計之財務報表更能反映企業實際進行的風險管理活動。與IAS39相較，其主要修正內容包括：(1)增加可適用避險會計之交易型態，例如放寬非財務風險適用避險會計之條件；(2)修改避險衍生工具之損益認列方式，以減緩損益波動程度；及(3)避險有效性方面，以避險工具與被避險項目間的經濟關係取代實際有效性測試。

2. IFRS10及IAS28之修正「投資者與其關聯企業或合資間之資產出售或投入」

此計畫係為處理國際財務報導準則第 10 號「合併財務報表」與國際會計準則第 28 號「投資關聯企業及合資」間，有關以子公司作價投資關聯企業或合資而喪失控制之不一致。國際會計準則第 28 號規定投入非貨幣性資產以交換關聯企業或合資之權益時，應依順流交易之處理方式銷除所產生利益或損失之份額；國際財務報導準則第 10號則規定應認列喪失對子公司之控制時之全數利益或損失。此修正限制國際會計準則第 28 號之前述規定，當構成國際財務報導準則第3 號所定義為業務之資產出售或投入時，其所產生之利益或損失應全數認列。

此修正亦修改國際財務報導準則第 10 號使得投資者與其關聯企業或合資間，當出售或投入不構成國際財務報導準則第 3 號所定義業務之子公司時，其產生之利益或損失，僅就非屬投資者所享有份額之範圍認列。

此外，此修正經決議未定期延後生效，但仍允許提前適用。

3. IFRS15「客戶合約之收入」及相關修正

IFRS15係規範來自客戶合約之收入認列原則，該準則將取代IAS18「收入」、IAS11「建造合約」及相關解釋。

本公司於適用IFRS15時，係以下列步驟認列收入：

- (1)辨認客戶合約；
- (2)辨認合約中之履約義務；
- (3)決定交易價格；
- (4)將交易價格分攤至合約中之履約義務；及
- (5)於滿足履約義務時認列收入。

IFRS15及相關修正生效時，本公司得選擇追溯適用至比較期間或將首次適用之累積影響數認列於首次適用日。

4. IFRS16「租賃」

IFRS16係規範租賃之會計處理，該準則將取代IAS17「租賃」及相關解釋。

於適用IFRS16時，若本公司為承租人，除小額租賃及短期租賃得選擇採用類似IAS17之營業租賃處理外，其他租賃皆應於個體資產負債表上認列使用權資產及租賃負債。綜合損益表應分別表達使用權資產之折舊費用及租賃負債按有效利息法所產生之利息費用。在現金流量表中，償付租賃負債之本金金額表達為籌資活動，支付利息部分則列為營業活動。

對於本公司為出租人之會計處理預計無重大影響。

IFRS16生效時，本公司得選擇追溯適用至比較期間或將首次適用之累積影響數認列於首次適用日。

5. IAS12之修正「未實現損失之遞延所得稅資產之認列」

IAS12之修正主要係釐清，不論本公司預期透過出售或透過收取合約現金流量回收以公允價值衡量之債務工具投資，且不論該資產是否發生未實現損失，暫時性差異應按該資產公允價值及課稅基礎之差額決定。

此外，除非稅法限制可減除暫時性差異所能減除之收益類型而應就同類型可減除暫時性差異評估是否認列遞延所得稅資產，否則應就所有可減除暫時性差異一併評估。於評估是否認列遞延所得稅資產時，若有足夠證據顯示本公司很有可能以高於帳面金額回收資產，則估計未來課稅所得所考慮之資產回收金額不限於其帳面金額，且未來課稅所得之估計應排除因可減除暫時性差異迴轉所產生之影響。

6. IFRS2之修正「股份基礎給付交易之分類與衡量」

IFRS2之修正規定，於衡量日估計現金交割股份基礎給付公允價值時，應考量市價條件及非既得條件，不考量市價條件以外之既得條件。市價條件以外之既得條件係藉由調整報酬數量而納入交易產生之負債金額衡量。此修正適用於首次適用日尚未既得及給與日在首次適用日以後之現金交割股份基礎給付。

7. IAS40之修正「投資性不動產之轉換」

IAS40之修正增加投資性不動產轉換之相關規定，並釐清當不動產符合或不再符合投資性不動產定義且有用途改變之證據時，企業應將不動產轉入投資性不動產或從投資性不動產轉出，管理當局意圖改變並非用途改變之證據。

8. IAS7之修正「現金流量表」

IAS7之修正係針對與負債有關之籌資活動，增加期初至期末之調節資訊。

本公司現正持續評估上述新準則、解釋及修正之潛在影響，相關影響待評估完成時予以揭露。

四、重大會計政策之彙總說明

本個體財務報告所採用之主要會計政策彙整說明如下。除特別註明外，下述會計政策於本個體財務報告所呈現之報導期間一致適用。

(一) 遵循聲明

本個體財務報告係依據證券發行人財務報告編製準則。

(二) 編製基礎

除按公允價值衡量之金融工具外，本個體財務報告係依歷史成本基礎編製。歷史成本通常係依取得資產所支付對價之公允價值決定。

(三) 功能性貨幣及表達貨幣

本個體財務報告係以本公司之功能性貨幣新台幣表達。所有以新台幣表達之財務資訊均以新台幣仟元為單位，除每股盈餘為新台幣元外。

(四) 資產與負債區分流動與非流動之標準

本公司從事委託營造廠商興建大樓或廠房出售業務，其營業週期通常長於一年，與營建工程有關之資產及負債，係按營業週期作為劃分流動或非流動之基準；其餘科目劃分流動與非流動之標準如下：

1. 資產符合下列條件之一者列為流動資產，非屬流動資產者列為非流動資產：

- (1) 企業因營業所產生之資產，預期將於企業之正常營業週期中變現、消耗或意圖出售者。
- (2) 主要為交易目的而持有者。
- (3) 預期於資產負債表日後十二個月內將變現者。

(4)現金或約當現金，但於資產負債表日後逾十二個月用以交換、清償負債或受有其他限制者除外。

2.負債符合下列條件之一者列為流動負債，非屬流動負債者列為非流動負債：

- (1)企業因營業而發生之債務，預期將於企業之正常營運週期中清償者。
- (2)主要為交易目的而發生者。
- (3)須於資產負債表日後十二個月內清償之負債。
- (4)不能無條件延期至資產負債表日後逾十二個月清償之負債。

(五) 現金及約當現金

現金包括不受限制之貨幣及銀行存款。約當現金係指隨時可轉換成定額現金且將到期而利率變動對其價值影響甚少之短期且具高度流動性之定期存款或投資。

(六) 金融工具

金融資產與金融負債應於本公司成為該金融工具合約條款之一方時認列。

金融資產與金融負債原始認列時，係依公允價值衡量。原始認列時，直接可歸屬於金融資產與金融負債（除分類為透過損益按公允價值衡量之金融資產及金融負債外）取得或發行之交易成本，應從該金融資產或金融負債公允價值加計或減除。直接可歸屬於透過損益按公允價值衡量之金融資產及金融負債之交易成本，則立即認列為損益。

(七) 金融資產

所有慣例交易金融資產之認列與除列，採交易日會計處理。慣例交易係指金融資產之購買或出售，其交付期間係因法規或市場慣例所訂之期間內者。

1. 金融資產之種類

本公司之金融資產係分為透過損益按公允價值衡量之金融資產、備供出售金融資產與放款及應收款。該分類係於金融資產原始認列時視其性質及目的而決定。

(1) 透過損益按公允價值衡量之金融資產

透過損益按公允價值衡量之金融資產係指持有供交易或指定為透過損益按公允價值衡量之金融資產。

透過損益按公允價值衡量之金融資產係按公允價值衡量，其再衡量產生之利益或損失係認列於損益。該認列於損益之利益或損失包含該金融資產所產生之任何股利或利息（包含於投資當年度收到者），其於個體綜合損益表中認列於「透過損益按公允價值衡量之金融資產利益」或「透過損益按公允價值衡量之金融資產損失」。

透過損益按公允價值衡量之金融資產若屬「無活絡市場公開報價且公允價值無法可靠衡量」之權益投資，及與前述權益投資連結並以該等權益工具交割之衍生性工具者，係於報導期間結束日以成本減除減損損失後之金額衡量，並列報於「以成本衡量之金融資產」。

(2) 備供出售金融資產

備供出售金融資產係非衍生金融資產被指定為備供出售，或未被分類為(a)放款及應收款、(b)持有至到期日投資、(c)透過損益按公允價值衡量之金融資產。

備供出售貨幣性金融資產帳面金額之變動中之部分兌換差額、以有效利率法計算之利息收入及備供出售權益投資之股利係認列於損益。其餘備供出售金融資產帳面金額之變動係認列於其他綜合損益，並累積於「其他權益-備供出售金融資產未實現損益」，於投資處分或確定減損時重分類調整為損益。

備供出售權益投資之股利於本公司收款之權利確立時認列。

備供出售金融資產若屬「無活絡市場公開報價且公允價值無法可靠衡量」之權益投資，及與前述權益投資連結並以該等權益工具交割之衍生工具者，係於報導期間結束日以成本減除減損損失後之金額衡量，並列報於「以成本衡量之金融資產」。

(3) 放款及應收款

放款及應收款係指無活絡市場公開報價，且具固定或可決定付款金額之非衍生性資產。放款及應收款係以有效利率法計算之攤銷後成本減除減損損失後之金額衡量，惟短期應收款項之利息認列不具重大性之情況除外。

2、有效利息法

有效利息法係指計算金融資產之攤銷後成本並將利息收入分攤於相關期間之方法。有效利率係指於金融工具預期存續期間或適當之較短期間，將估計未來現金收取金額(包含所支付或收取構成有效利率整體一部份之手續費及利率價差、交易成本及其他溢折價)折現後，恰等於原始認列時淨帳面金額之利率。

除透過損益按公允價值衡量之金融資產外，其他金融資產之收益採有效利息基礎認列。

3、金融資產減損

除透過損益按公允價值衡量之金融資產外，其他金融資產係於每一報導期間結束日評估減損，當有客觀證據顯示，因金融資產原始認列後發生之單一或多項損失事項，致使金融資產之估計未來現金流量受損失者，該金融資產即已發生減損。

當備供出售權益投資之公允價值低於成本且發生顯著或永久性下跌時，將被認為是一項損失事項。

其他金融資產之損失事項可能包含：

- (1)發行人或交易對方發生重大財務困難；或
- (2)違反合約，例如利息或本金支付之延滯或不償付；或
- (3)債務人很有可能破產或進行其他財務重整；或
- (4)金融資產之活絡市場因發行人財務困難而損失。

針對某些種類之金融資產，如應收帳款，該資產經個別評估未有減損後，另再以組合基礎評估減損。應收款組合之客觀減損證據可能包含本公司過去收款經驗、該組合超過平均授信期間之延遲付款增加情況，以及與應收款拖欠有關之觀察全國性或區域性經濟情勢變化。

以攤銷後成本衡量之金融資產，認列之減損損失金額係該資產之帳面金額與估計未來現金流量按該金融資產原始有效利率折現之現值間之差額。

以成本衡量之金融資產，認列之減損損失金額係該資產之帳面金額與估計未來現金流量按該金融資產之相似資產市場報酬率折現之現值間之差額。該減損損失於後續期間不得迴轉。

所有金融資產之減損損失係直接自金融資產之帳面金額中扣除，惟應收帳款係藉由備抵帳戶調降其帳面金額。當判斷應收帳款無法收回時，係沖銷備抵帳戶。原先已沖銷而後續收回之款項則貸記備抵帳戶。備抵帳戶帳面金額之變動認列於損益。

當備供出售金融資產發生減損時，原先已認列於其他綜合損益之累計利益與損失金額將重分類為損益。

當金融資產以攤銷後成本衡量時，若後續期間減損損失金額減少，且該減少客觀地連結至認列減損後發生之事項，則先前認列之減損損失予以迴轉認列於損益，惟該投資於減損迴轉日之帳面金額不得大於若未認列減損情況下應有之攤銷後成本。

備供出售權益工具原先認列於損益之減損損失不透過損益迴轉。任何認列減損損失後之公允價值回升金額係認列於其他綜合損益，並累積於其他權益項目之項下。備供出售債務工具之公允價值回升金額若能客觀地連結至減損損失認列於損益後發生之事項，則予以迴轉並認列於損益。

4、金融資產除列

本公司僅於對來自該資產現金流量之合約權利終止，或已移轉金融資產且該資產所有權幾乎所有之風險及報酬已移轉予其他企業時，始將金融資產除列。

一金融資產整體除列時，其帳面金額與已收取或可收取對價加計認列於其他綜合損益並累計於「其他權益－備供出售金融資產未實現損益」之任何累計利益或損失之總和間之差額係認列於損益。

一移轉之資產若為較大金融資產之一部分，且移轉之部分符合整體除列時，本公司以移轉日持續認列部分與除列部分之相對公允價值為基礎，將該金融資產之原帳面金額分攤予各該部分。分攤予除列部分之帳面金額與對除列部分所收取之對價加計分攤予除列部分之已認列於其他綜合損益之任何累計利益或損失之總和間之差額係認列於損益。本公司係以持續認列部分與除列部分之相對公允價值為基礎，將已認列於其他綜合損益之累計利益或損失分攤予各該部分。

(八) 金融負債及權益工具

1、金融負債或權益工具之分類

本公司發行之債務及權益工具係依據合約協議之實質與金融負債及權益工具之定義分類為金融負債或權益。

2、權益工具

權益工具係指表彰本公司於資產減除其所有負債後剩餘權益之任何合約。本公司發行之權益工具係以取得之價款扣除直接發行成本後之金額認列。

3、金融負債

金融負債係以攤銷後成本、成本或公允價值作後續衡量。

(1) 透過損益按公允價值衡量之金融負債

金融負債係持有供交易或係指定為透過損益按公允價值衡量者，分類為透過損益按公允價值衡量之金融負債。

透過損益按公允價值衡量之金融負債係按公允價值衡量，再衡量產生之利益或損失認列於損益。該認列於損益之利益或損失包含該金融負債所支付之任何利息，其於個體綜合損益表中列報於「透過損益按公允價值衡量之金融負債利益」或「透過損益按公允價值衡量之金融負債損失」。

透過損益按公允價值衡量之金融負債若屬「出售借入公允價值無法可靠衡量之無報價權益投資且須交付該權益投資之義務」或「與公允價值無法可靠衡量之無報價權益投資連結並以該等權益工具交割之衍生性工具」者，係於報導期間結束日以成本衡量，並列報於「以成本衡量之金融負債」。

本公司發行且指定為透過損益按公允價值衡量之財務保證合約及放款承諾，其利益或損失係認列於損益。

(2)按攤銷後成本衡量之金融負債

金融負債非屬持有供交易且未指定為透過損益按公允價值衡量者，於後續報導期間結束日係按攤銷後成本衡量。按攤銷後成本衡量之金融負債帳面金額係依有效利息法決定。未資本化為資產成本之利息費用列報於「財務成本」。

有效利息法係計算金融負債之攤銷成本並將利息費用分攤於相關期間之方法。有效利率係指於金融工具預期存續期間或適當之較短期間，將估計未來現金支付金額（包含所支付或收取構成有效利率整體一部分之手續費及利率價差、交易成本及其他溢折價）折現後，恰等於原始認列時淨帳面金額之利率。

4、金融負債之除列

除列金融負債時，其帳面金額與所支付或應支付對價總額（包含任何所移轉之非現金資產或承擔之負債）間之差額係認列於損益。

(九) 衍生金融工具

本公司簽訂遠期外匯、換匯換利及利率交換合約等衍生金融工具，以管理相關匯率及利率風險。

衍生金融工具於原始認列時以公允價值認列，後續於每一報導期間結束日依公允價值重新衡量，後續衡量產生之利益或損失直接列入損益，然指定且為有效避險工具之衍生工具，其認列於損益之時點則將視避險關係之性質而定。當衍生金融工具之公允價值為正值時，列為金融資產；公允價值為負值時，列為金融負債。

指定且符合公允價值避險之避險工具公允價值變動，及被避險項目歸因於被規避風險而產生之公允價值變動，係立即認列於損益。

指定且符合現金流量避險之衍生金融工具，其公允價值變動屬於有效避險部分係認列於其他綜合損益並累計列入其他權益項目之現金流量避險準備。當被避險項目認列於損益時，原先認列於其他綜合損益並累計列入現金流量避險準備之金額將重分類至損益，並與已認列之被避險項目於個體綜合損益表列入相同項目下。

(十) 代辦土地開發業務

代辦土地開發業務，係受政府單位之委託代為辦理開發，並負責對外銷售。

本公司於代辦期間，代為墊付土地徵收補償費、施工成本及監造、驗收等各項開發費用，委辦單位則依墊付之各項成本，逐期計算利息予本公司。各項代辦土地開發業務(工業區開發、市地重劃及區段徵收)個案成本費用之帳務處理，均依委託開發協議書及與承包商間所訂承攬契約之規定，按實際施工進度及竣工驗收所計價之成本費用金額列帳，並無賺取差價之行為。受託辦理開發工業區業務，符合下列條件者，按工程進度及銷售比例逐期認列代辦之服務收入：

1. 歸屬於合約之成本可合理確認。
2. 除確定可獲歸墊之支出外，其餘之合約成本可合理估計。
3. 代辦費(服務收入)收現性可合理確定。

開發成本借記「代付款」，而土地承購廠商繳入地價款則貸記「代收土地款」，除依法應付繳之工業區開發管理基金及公共設施維護保管金外，得報經政府機關書面同意，於會計師查核實支成本額度內優先償還本公司投入之開發成本本息。

(十一) 存貨/營建會計

本公司投資興建房屋，按各不同工程分別計算成本。

購入或換入土地，於取得所有權後列記「營建用地」，取得土地所有權前支付之購地價款列記「預付土地款」；投入各項工程之成本及基地成本列記「在建房地」，俟工程完工始結轉為「待售房地」；預售房地收取之價款列記「預收房地款」，在工程完工交屋年度，「在建房地」及「預收房地款」按出售部份結轉為當期損益。

有關完工交屋損益歸屬年度之認定，係以工程已達可交屋狀態且以產權移轉或已實際交付房地之日期為準。

工程已售未售成本之分攤，採售價比例或建坪比例。但擇定以後，同一工程前後年度不得變更。

正在進行使在建工程（包括土地及興建中工程）達到可供使用或完工狀態前所發生之利息支出予以資本化。

存貨係以成本與淨變現價值孰低評價，比較成本與淨變現價值時除同類別存貨外係以個別項目為基礎。淨變現價值係指在正常情況下之估計售價減除至完工尚需投入之成本及銷售費用後之餘額。存貨成本之計算採用加權平均法。

(十二) 採用權益法之投資

採用權益法之投資包括投資子公司及關聯企業。

1. 投資子公司

子公司係指本公司具有控制之個體。

在權益法下，投資子公司原始係依成本認列，其後帳面金額係隨本公司所享有之子公司損益及其他綜合損益份額與利潤分配而增減。此外，本公司亦按持股比例認列子公司其他權益之變動。

當本公司對子公司所有權權益之變動未導致喪失控制者，係作為權益交易處理。投資帳面金額與所支付或收取對價之公允價值間之差額，係直接認列為權益。

當喪失對子公司控制時，本公司係按喪失控制日之公允價值衡量其對前子公司之剩餘投資，剩餘投資之公允價值及任何處分價款與喪失控制當日之投資帳面金額之差額，列入當年度損益。此外，於其他綜合損益中所認列與該子公司有關之所有金額，其會計處理係與本公司直接處分相關資產或負債所必須遵循之基礎相同。

對前子公司剩餘投資係按喪失控制日之公允價值作為原始認列投資關聯企業之成本。

本公司與子公司之順流交易未實現損益於個體財務報告予以銷除。本公司與子公司之逆流及側流交易所產生之損益，僅在與本公司對子公司權益無關之範圍內，認列於個體財務報告。

2. 投資關聯企業

關聯企業係指本公司對其具有重大影響之企業，但非子公司或合資個體。而重大影響係指參與被投資者財務及營運政策決策的權力，但非控制或聯合控制該等政策決定的權力。

除分類為待出售資產外，關聯企業之經營結果及資產與負債係按權益法納入個體財務報表。在權益法下，投資關聯企業原始係依成本認列，其後依本公司所享有被投資者淨資產份額之變動而調整。當本公司對關聯企業之損失份額超過其在該關聯企業之權益時，僅於本公司發生法定義務、推定義務或已代關聯企業支付款項之範圍內，認列額外損失。

取得成本超過於本公司於取得日所享有關聯企業可辨認資產及負債淨公允價值份額之部分，係認列為商譽，且包含於投資之帳面金額。若取得日所享有關聯企業可辨認資產及負債淨公允價值份額超過取得成本之部分，於重評估後立即認列為利益。

本公司於評估減損時，係將投資之整體帳面金額（含商譽）視為單一資產，比較可回收金額（使用價值或公允價值減出售成本孰高者）與帳面金額，進行減損測試，所認列之減損損失將包含於投資之帳面金額。任何減損損失之迴轉，於該投資之可回收金額後續增加之範圍內認列。

本公司若未按持股比例認購關聯企業或合資發行之新股，致使持股比例發生變動，並因而使投資之股權淨值發生增減時，其增減數調整資本公積及採用權益法之投資。惟若未按持股比例認購或取得致使對關聯企業之所有權權益減少者，於其他綜合損益中所認列與該關聯企業有關之金額按減少比例重分類，其會計處理之基礎係與關聯企業若直接處分相關資產或負債所必須遵循之基礎相同。

本公司與關聯企業間交易所產生之損益，僅在與本公司對其權益無關之範圍內，認列於本公司之個體財務報告。

(十三) 不動產、廠房及設備

不動產、廠房及設備係以取得成本為認列基礎，並以成本減累計折舊及累計減損後金額列示。不動產、廠房及設備之成本包含可直接歸屬於取得或建置資產之支出。自建資產成本包含原料及直接人工，任何其他使資產達預計用途之可使用狀態之直接可歸屬成本、拆卸與遷移及原址復原成本。前述成本包含替換部份廠房及設備之更新成本及因建造合約所產生之必要利息支出。

處於建造過程中之不動產係以成本減除所有已認列減損損失列報。(成本包括專業服務費用)。該等不動產於完工並達預期使用狀態時，分類至不動產、廠房及設備之適當類別。該等資產之折舊與其他不動產資產之提列基礎相同，係於資產達預期使用狀態時開始提列。

自有土地不提列折舊。

當不動產、廠房及設備之重大項目須被定期重置時，本公司將該科目視為個別資產，並以特定耐用年限及折舊方法認列折舊。重大檢修成本若符合認列條件，則被視為替換成本而認列為不動產、廠房及設備帳面金額之一部份。其他修理及維護支出則認列於損益中。資產使用後預期除役成本之現值，若符合負債準備之認列條件，則包含於相關資產之成本中。

不動產、廠房及設備每一部分之成本相對於該項目之總成本若屬重大，則每一部份單獨提列折舊及視為不動產、廠房及設備之單獨項目(重大組成部份)處理。

不動產、廠房及設備之項目或任一重要組成部分於原始認列後，若予處分或預期未來不會因使用或處分而有經濟效益之流入，則予以除列並認列損益。折舊係按直線法不動產、廠房及設備項目各個部分之估計耐用年限計提並認列於損益中，因其最能貼切反映資產未來經濟效應之預期耗用模式。

折舊係依下列估計耐用年數計提：

房屋及建築	五 至 三十六 年
運輸設備	五 年
辦公設備	五 至 十五 年
其他固定資產	三 至 十五 年

折舊係採直線法，於資產耐用年限內沖銷其成本減除殘值後之金額。估計耐用年限、殘值及折舊方法於每一報導期間結束日進行檢視，任何估計變動之影響係以推延基礎處理。

融資租賃而持有之資產，凡租期屆滿得無償取得原租賃標的物者，依租賃資產估計使用年限按直線法計算提列折舊。惟租賃期間屆滿未能合理保證可取得租賃資產之所有權者，則依租賃期間及耐用年限較短者提列折舊。

不動產、廠房及設備項目於處分或預期該資產之繼續使用不會產生未來經濟效益時予以除列。處分或報廢不動產、廠房及設備所產生之利益或損失，係以處分價款與資產帳面金額兩者間之差額，認列於損益。

(十四) 租賃

當租賃條款係移轉附屬所有權之幾乎所有風險與報酬予承租人，則將其分類為融資租賃；所有其他租賃則分類為營業租賃。

1. 本公司為出租人

營業租賃之租賃收入係按直線基礎於租賃期間內認列為收入。

2. 本公司為承租人

融資租賃資產於原始認列時，係以租賃開始日所決定之公允價值或最低租賃給付現值兩者孰低者認列為資產，並同時於資產負債表中認列融資租賃義務。

租賃給付係分配予財務費用及降低租賃義務，以使按負債餘額計算之期間利率固定。財務費用係立即認列為損益。

營業租賃給付係按直線基礎於租賃期間認列為費用，除非另有系統化的方式更能代表租賃資產經濟效益消耗之時間型態。

(十五) 投資性不動產

本公司所持有之不動產若係為賺取長期租金或資本增值或兩者兼具，始得分類為投資性不動產。投資性不動產包含以營業租賃方式出租之辦公大樓或土地。

部分不動產可能由本公司自用，剩餘部份則用以賺取租金收入或資本增值，若各部份不動產可單獨出售，則公司各該部分應分別進行會計處理。自用不動產之部分依國際會計準則第 16 號處理，而用以賺取租金收入或資本增值或兩者兼具

之部分，則視為國際會計準則第 40 號中之投資性不動產。若各該部分無法單獨出售，且自用部分係屬重大時，該不動產整體視為投資性不動產。

投資性不動產係按其成本進行原始衡量，成本包括為取得投資性不動產所發生之原始成本（包含交易成本）以及後續為增添、部分重置或維修該投資性不動產所發生之成本。本公司投資性不動產於原始認列後即採成本模式，並依國際會計準則第 16 號對該模式之規定處理並於處份或預期無法由使用或處分產生未來經濟效益之情況下，即予以除列並認列損益。除列投資性不動產所產生之損益，係投資性不動產之帳面金額與淨處分價款間之差額，並認列為損益項下之其他收益（費損）。

本公司投資性不動產之折舊係以直線法按估計耐用年限計提並認為損益，因其最能貼切反映資產未來經濟效益之預期耗用模式。除土地外，本公司之房屋及建築物之估計耐用年限為二至五十五年，本公司於每一報導期間結束日檢視房屋及建築物之折舊方法、耐用年限及殘值，並於必要時進行調整。

投資性不動產之公允價值評價每年委由外部鑑價專家執行。

(十六) 無形資產

單獨取得之有限耐用年限無形資產係以成本減除累計攤銷及累計減損後列示。

攤銷金額係依直線法按下列耐用年數計提：

電腦軟體設計 一至 五年

估計耐用年限及攤銷方法於財務報導期間結束日進行檢視，任何估計變動之影響係推延適用。

(十七) 非金融資產減損

針對存貨、建造合約產生之資產、遞延所得稅資產、員工福利產生之資產、分類為待出售之非流動資產及生物資產以外之非金融資產，個體公司於每一報導期間結束日評估是否發生減損，並就有減損跡象之資產估計其可回收金額。若無法估計個別資產之可回收金額，則個體公司估計該項資產所屬現金產生單位之可回收金額以評估減損。

可回收金額為個別資產或現金產生單位之公允價值減出售成本與其使用價值孰高者。個別資產或現金產生單位之可回收金額若低於帳面金額，則將該個別資產或現金產生單位之帳面金額調整減少至可回收金額，並認列減損損失。減損損失係立即認列於當期損益。

本公司於每一報導期間結束日重新評估是否有跡象顯示，商譽以外之非金融資產於以前年度所認列之減損損失可能已不存在或減少。若用以決定可回收金額之估計有任何改變，則迴轉減損損失，以增加個別資產或現金產生單位之帳面金額至其可回收金額，惟不超過若以前年度該個別資產或現金產生單位未認列減損損失之情況下，減除應提列折舊或攤銷後之帳面金額。

商譽、非確定耐用年限無形資產及尚未可供使用之無形資產，每年定期進行減損測試，並就可回收金額低於帳面金額之部分，認列減損損失。

為減損測試之目的，企業個體取得之商譽應分攤至個體公司預期可自個體綜效受益之各現金產生單位(或現金產生單位群組)。若現金產生單位之可回收金額低於其帳面金額，減損損失係先就已分攤至該現金產生單位之商譽，減少其帳面金額，次就該單位內各資產之帳面金額等比例分攤至各資產。已認列之商譽減損損失，不得於後續期間迴轉。

(十八) 負債準備

本公司因過去事件負有現時義務(法定或推定義務)，且很有可能須清償該義務，並對該義務金額能可靠估計時，認列負債準備。

認列為負債準備之金額係考量義務之風險及不確定性，而為報導期間結束日清償義務所須支出之最佳估計。若負債準備係以清償該現時義務之估計現金流量衡量，其帳面金額係為該等現金流量之現值。

(十九) 收入認列

收入係按已收或應收對價之公允價值衡量，並扣除估計之客戶退貨、折扣及其他類似之折讓。

1. 商品之銷售

銷售商品係於下列條件完全滿足時認列收入：(1)本公司已經將商品所有權之重大風險及報酬移轉予買方；(2)本公司對於已經出售之商品既不持續參與管理，亦未維持有效控制；(3)收入金額能可靠衡量；(4)與交易有關之經濟效益很有可能流入本公司；及(5)與交易有關之已發生或將發生之成本能可靠衡量。

原則上，授信條件為發票日以匯款或即期支票，部分客戶為月結三十天至四十五天。銷貨收入之對價為一年期以內之應收款時，其公允價值與到期值差異不大且交易量頻繁，則不按設算利率計算公允價值。

2. 勞務收入、租金收入、股利收益及利息收入

依合約提供勞務所產生之收入，係按合約完成程度予以認列。

租金收入係按直線基礎於租賃期間內認列為收入。

投資所產生之股利收益係於股東收款之權利確立時認列，惟前提係與交易有關之經濟效益很有可能流入本公司，且收益金額能可靠衡量。

利息收入係依時間之經過按流通在外本金與所適用之有效利率採應計基礎認列。

上述租金收入係提供與主要營業活動相關及資產予他人使用所收取，故分別列示於營業收入及營業外收入及支出項下。

(二十) 員工福利

1、退休金

(1)確定提撥福利計畫

屬確定提撥退休福利計畫者，係於員工提供服務期間，就應提撥之數額認列為當期費用。對於確定提撥福利計畫係依權責發生基礎將應提撥之退休基金數額認列為當期之退休金成本。預付提撥金於可退還現金或減少未來給付之範圍內認列為資產。

(2)確定福利計畫

確定福利計畫下之淨義務係以員工當期或過去服務所賺得之未來福利金額折現計算，並以資產負債表日之確定福利義務現值減除計畫資產之公允價值及未認列之前期服務成本。確定福利淨義務每年由精算師採用預計單位福利法計算，折現率係使用政府公債（於資產負債表日）之市場殖利率。精算損益於發生當期認列於其他綜合損益。前期服務成本屬立即既得者，則相關費用立即認列為損益；非屬立即既得者，則以直線法於平均既得期間認列為損益。

期中期間之退休金成本係採用前一財務年度結束日依精算決定之退休金成本率，以年初至當期末為基礎計算。若該結束日後有重大市場變動及重大縮減、清償或其他重大一次性事項，則加以調整，並配合前述政策揭露相關資訊。

2、短期員工福利

短期員工福利義務係以未折現之基礎衡量，且在相關服務提供時認列為費用。

有關短期現金紅利或分紅計畫下預期支付之金額，若係因員工過去提供服務而使本公司負有現時之法定或推定支付義務，且該義務能可靠估計時，將該金額認列為負債。

3、員工酬勞及董監酬勞

員工酬勞及董監事酬勞係於具法律或推定義務且金額可合理估計時，認列為費用及負債。嗣後決議實際配發金額與估列金額有差異時，則按會計估計變動處理。

(二十一) 庫藏股票

本公司收回已發行股票作為庫藏股票時，其屬買回者，應將所支付之成本借記「庫藏股票」科目，列為股東權益之減項。

處分庫藏股票時，若處分價格高於帳面價值，其差額應貸記「資本公積-庫藏股票交易」科目；若處分價格低於帳面價值，其差額應沖抵同種類庫藏股票之交易所產生之資本公積；如有不足，則借記保留盈餘。

註銷庫藏股票時，應貸記「庫藏股票」科目，並按股權比例借記「資本公積-股票發行溢價」與「股本」。庫藏股票之帳面價值如高於面值與股票發行溢價之合計數時，其差額應沖銷同種類庫藏股票所產生之資本公積，如有不足再借記保留盈餘；庫藏股票之帳面價值如低於面值與股票發行溢價之合計時，其差額應貸記同種類庫藏股票交易所產生之資本公積。

本公司於認列投資損益及編製財務報告時，將子公司持有之本公司股票視同庫藏股處理，該庫藏股之成本作為股東權益之減項。

(二十二) 財務成本

財務成本包含因借款產生之利息費用等。

(二十三) 所得稅

所得稅費用係本期所得稅及遞延所得稅之總和。

1. 本期所得稅

本期所得稅係以當年度課稅所得為基礎。因部分收益及費損係其他年度之應課稅或可扣除項目，或依相關稅法非屬應課稅或可扣除項目，致課稅所得不同於個體綜合損益表所報導之淨利。本公司本期所得稅相關負債係按報導期間結束日已立法或已實質性立法之稅率計算。

依所得稅法規定計算之未分配盈餘加徵百分之十所得稅列為所得發生年度之所得稅費用並估列相關負債，並按未分配盈餘之稅率衡量。次年度股東會決議日時，若該金額因決議分配情形而發生變動，則依會計估計變動處理，於股東會決議年度調整入帳。

2. 遞延所得稅

遞延所得稅係依帳載資產及負債帳面金額與計算課稅所得之課稅基礎所產生之暫時性差異計算認列。遞延所得稅負債一般係就所有未來應課稅暫時性差異予以認列；遞延所得稅資產則係於未來很有可能有課稅所得供可減除暫時性差異使用時認列。暫時性差異若係由其他資產及負債原始認列(不包括企業個體)所產生，且交易當時既不影響課稅所得亦不影響會計利潤者，不認列為遞延所得稅資產及負債。

與投資子公司、關聯企業及合資權益相關之應課稅暫時性差異皆認列遞延所得稅負債，惟本公司若可控制暫時性差異迴轉之時點，且該暫時性差異

很有可能於可預見之未來不會迴轉者除外。與此類投資及權益有關之可減除暫時性差異所產生之遞延所得稅資產，僅於其很有可能具有足夠課稅所得用以實現暫時性差異之利益，且於可預見之未來預期將迴轉的範圍內，予以認列。

遞延所得稅資產之帳面金額於每一報導期間結束日予以重新檢視，並針對已不再很有可能具有足夠之課稅所得以供其回收所有或部分資產者，調減帳面金額，原未認列為遞延所得稅資產者，亦於每一報導期間結束日予以重新檢視，並在未來很有可能產生課稅所得以供其回收所有或部分資產者，調增帳面金額。

遞延所得稅資產及負債係以預期負債清償或資產實現當期之稅率衡量，該稅率係以報導期間結束日已立法或已實質性立法之稅率〈及稅法〉為基礎。遞延所得稅負債及資產之衡量係反映企業於報導期間結束日預期回收或清償其資產及負債帳面金額之方式所產生之租稅效果。

遞延所得稅資產與負債僅於本期所得稅資產及本期所得稅負債之互抵具有法定執行權，且遞延所得稅係屬同一納稅主體並與由同一稅捐機關課徵之所得稅有關時，可予互抵。

3. 本期及遞延所得稅

本期及遞延所得稅係認列於損益，惟與認列於其他綜合損益或直接計入權益之項目相關之本期及遞延所得稅係分別認列於其他綜合損益或直接計入權益。

(二十四) 普通股每股盈餘

普通股每股盈餘係以本期淨利除以普通股流通在外加權平均股數計算之。現金增資之股數，就已發行之普通股股數(以增資基準日為準)按加權平均法計算；但以保留盈餘及資本公積轉增資之股數，則追溯調整計算。

(二十五) 營運部門資訊之揭露

營運部門係個體公司之組成部分，從事可能賺得收入並發生費用(包括與本公司內其他組成部分間交易相關之收入及費用)之經營活動。所有營運部門之營運結果均定期由本公司主要營運決策者複核，以制定分配資源予該部門之決策，並評量其績效。各營運部門均具單獨之財務資訊。

(二十六) 比較資訊

除國際財務報導準則允許或規定外，揭露所有當期財務報告報導金額之前期比較資訊。當發生會計政策變動或重分類之情事時，比較資訊業已調整俾與本期財務資訊相比較。

五、重大會計判斷、估計及假設不確定性之主要來源

管理階層編製本個體財務報告時，必須作出判斷、估計及假設。其將對會計政策之採用及資產、負債、收益及費用之報導有所影響。實際結果可能與估計存有差異。

估計與基本假設係持續予以檢視。若估計之修正僅影響當期，則於會計估計修正當期認列。若會計估計之修正同時影響當期及未來期間，則於估計修正當期及未來期間認列。

以下係有關未來所作主要假設之資訊，以及於報導期間結束日估計不確定性之其他主要來源，該等假設及估計具有導致資產及負債帳面金額於下一財務年度重大調整之重大風險。

(一) 應收帳款之備抵呆帳

本公司根據客戶之授信品質及帳款收回情形，並參酌過去實際發生呆帳經驗，以進行可收回應收帳款之評估及備抵呆帳估計。當有顯示結餘未能收回之事件或變動情況出現時，備抵呆帳適用於應收帳款。備抵呆帳之識別須作出估計。倘預期未來收取之現金與原先估計不同，該差額將對估計有所改變之年度應收帳款之帳面值及壞帳費用構成影響。

(二) 存貨之評價

由於存貨須以成本與變現價值孰低者計價，故本公司必須運用判斷及估計決定財務報導期間結束日存貨之淨變現價值。

由於科技快速變遷，本公司評估財務報導期間結束日存貨因正常損耗、過時陳舊或無市場銷售價值之金額，並將存貨成本沖減至淨變現價值。此存貨評價主要係依未來特定期間內之產品需求為估計基礎，故可能產生重大變動。

(三) 有形資產及無形資產(商譽除外)減損評估

資產減損評估過程中，本公司需依賴主觀判斷並依據資產使用模式及營建業產業特性，決定特定資產群組之獨立現金流量、資產耐用年數及未來可能產生之收益與費損，任何由於經濟狀況之變遷或公司策略所帶來之估計改變均可能在未來造成重大減損。

(四) 遞延所得稅資產之可實現性

遞延所得稅資產係於未來很有可能足夠之課稅所得供可減除暫時性差異使用時方予以認列。評估遞延所得稅資產之可實現性時，必須涉及管理階層之重大會計判斷及估計，包含預期未來銷貨收入成長及利潤率、免稅期間、可使用之所得稅抵減、稅務規劃等假設。任何關於全球經濟環境、產業環境的變遷及法令的改變，均可能引起遞延所得稅資產之重大調整。

(五)採用權益法之投資減損評估

當有減損跡象顯示某項採權益法之投資可能已經減損且帳面金額無法被回收，本公司隨即評估該項投資之減損。本公司係依據被投資公司之未來現金流量預測評估減損，包含被投資公司內部管理階層估計之銷貨成長率及產能利用率。本公司亦考量相關市場及產業概況，以決定其相關假設之合理性。

(六)淨確定福利負債-非流動之計算

計算確定福利義務之現值時，本公司必須運用判斷及估計以決定財務報導期間結束日之相關精算假設，包含折現率及計畫資產之預期報酬率等。任何精算假設之變動，均可能會重大影響本公司確定福利義務之金額。

六、重要會計科目之說明

(一)現金及約當現金

	105.12.31	104.12.31
現金：		
庫存現金及零用金	\$ 265	\$ 244
支票存款	119	73
活期存款	11,742	6,454
	<u>\$ 12,126</u>	<u>\$ 6,771</u>

(二)應收帳款

	105.12.31	104.12.31
應收帳款	\$ 188,021	\$ 181,004
減:備抵呆帳	(150)	(150)
	<u>\$ 187,871</u>	<u>\$ 180,854</u>

應收帳款金額於報導期間結束日之帳齡分析請參閱下表。本公司針對已逾期但未提列減損之應收帳款，經評估其信用品質並未發生重大改變且相關帳款仍可回收，故尚無減損疑慮。

1.應收帳款之帳齡分析

	105.12.31	104.12.31
未逾期亦未減損	\$ 188,021	\$ 181,004
合計	<u>\$ 188,021</u>	<u>\$ 181,004</u>

2. 備抵呆帳之變動

應收帳款備抵呆帳之變動

	105.12.31		104.12.31	
期初餘額	\$	150	\$	150
期末餘額	\$	150	\$	150

3. 本公司應收帳款-代辦土地開發係應收估列代辦費收入，其明細如下：

	105.12.31		104.12.31		委託單位
雲林科技 工業區	\$	165,591	\$	146,539	經濟部

4. 本公司應收帳款-代辦土地開發主要基於下列因素而未提列備抵評價：

- (1) 應收款項債權為政府機關，其償債能力應無疑慮。
- (2) 開發合約係約定土地租售收入優先償還開發成本而非限定其為唯一還款來源，因此本公司應收款項除可由租售收入回收歸墊外，另可爭取政府各項因應政策所提供之額度優先歸墊開發成本，因此工業區開發墊款之回收並無重大疑慮或不確定性。
- (3) 因開發主體及土地所有權均為政府機構，本公司係受託代辦開發單位，因此開發成本墊款之回收性與土地之市價無必然之關係。加以本公司呈送政府機關之成本售價審定或重審均高於帳載已代墊之開發成本費用，且迄今已出售之土地均按審定售價出售並已回收應收款項，對於收支結算超過實際開發成本墊款之結餘，則依各開發案所簽訂合約辦理。

(三) 存貨

	105.12.31		104.12.31	
待售房地	\$	485,483	\$	789,247
營建用地		1,154,050		1,086,558
在建房地		2,752,213		1,914,631
減：備抵存貨跌價	(5,080)	(3,560)
	\$	4,386,666	\$	3,786,876

1、當期認列存貨相關費損：

	105.12.31	104.12.31
已出售存貨成本	\$ 389,037	\$ 1,561,624
存貨(回升利益)跌價損失	20	3,560
	<u>\$ 389,057</u>	<u>\$ 1,565,184</u>

2、民國一〇五年度及一〇四年度因存貨淨變現價值減少而增加銷貨成本－存貨跌價損失分別為 20 仟元及 3,560 仟元。

3、提供擔保情形請參閱附註八。

4、利息資本化之情形如下：

	105.12.31	104.12.31
營建用地	\$ —	\$ 51
在建房地	36,896	19,286
	<u>\$ 36,896</u>	<u>\$ 19,337</u>
利率區間	2.01%~2.24%	1.37%~1.83%

5、民國一〇五年底及一〇四年底待售房地業經投保，投保金額分別為 316,310 仟元及 435,910 仟元。

(四)其他流動資產

	105.12.31	104.12.31
暫付款	\$ 29,794	\$ 31,643
工程存出保證金	22,740	23,831
代付款-代辦土地開發	17,690	1,379,094
代付款-新北市三重段	166,748	166,473
其他代付款	10,282	13,563
其他金融資產-受限制銀行存款	1,189,739	33,746
	<u>\$ 1,436,993</u>	<u>\$ 1,648,350</u>

1.代付款-代辦土地開發係本公司承接政府機關委託工(產)業園區申請編定、開發、租售及管理計畫，依契約規定代墊之開發成本，待開發工程完竣且土地全部租售完畢或經政府機關同意，於指定期限內辦理開發成本收支總結算。本公司所代收之土地租售價款，除依法應付繳之工業區開發管理基金及公共設施維護保管金外，得報經政府機關書面同意，於會計師查核實支成本額度內優先償還本公司投入之開發成本本息。

2.代付款-新北市三重段係本公司與子公司-順鼎建設股份有限公司簽訂一代辦服務契約書，代辦範圍以子公司-順鼎建設股份有限公司所持有之三重段#328 等地號土地之應有部分購買公共設施保留地，據以申請移入增加容積。

3.關係人交易情形請參閱附註七。

4.提供擔保情形請參閱附註八。

(五)採用權益法之投資

本公司採用權益法之投資列示如下：

	105.12.31		104.12.31	
投資子公司	\$	369,094	\$	406,760
投資關聯企業		151		158
	\$	369,245	\$	406,918

1. 投資子公司

本公司之子公司列示如下：

被投資公司 名稱	主要業務	設立及 營運地點	帳面金額		本公司持有之 所有權權益及 表決權百分比		
			105.12.31	104.12.31	105.12.31	104.12.31	
普通股股票							
建高工程(股)公司	土木建築 營造業	臺中市 西屯區	\$ 131,179	\$ 164,039	100.00%	100.00%	
台大興興業(股)公司	住宅及大樓 開發、租售 、都市更新 重建業	臺北市 松山區	20,259	20,442	95.00%	95.00%	
順鼎建設(股)公司	住宅及大樓 開發、租售 、都市更新 重建業	臺北市 松山區	217,656	222,279	55.00%	55.00%	
			<u>\$ 369,094</u>	<u>\$ 406,760</u>			

(1)本公司對建高工程股份有限公司之投資採權益法評價，並因具有控制能力，已另編合併報表。民國一〇五年度及一〇四年度本公司依據其經會計師查核簽證之財務報表認列投資利益分別為 24,501 仟元及 40,156 仟元。

- (2)本公司認列建高工程股份公司投資收益時，包含其所持有本公司股票收取之現金股利在內，應予以沖轉，民國一〇五年度及一〇四年度發放予該公司之現金股利分別為 12,907 仟元及 10,025 仟元。
- (3)本公司民國一〇五年度及一〇四年度委託建高工程股份有限公司營建之工程，其屬本公司在建資產而產生之未實現損失分別為 19,708 仟元及 8,728 仟元業已消除。
- (4)本公司對台大興興業股份有限公司之投資採權益法評價，並因具有控制能力，已另編合併報表。民國一〇五年度及一〇四年度本公司依據其經會計師查核簽證之財務報表計列投資損失分別為 184 仟元及 231 仟元。
- (5)本公司於民國一〇四年三月十七日原始投資順鼎建設股份有限公司 8,250 仟股，投資成本計 82,500 仟元，取得股權比例 55%。又因順鼎建設股份有限公司分別於一〇四年四月份及七月份增資，且依原持有股份認股分別購進 11,000 仟股及 3,300 仟股，累計投資成本計 225,500 仟元，股權比例維持 55%。
- (6)本公司對順鼎建設股份有限公司之投資採權益法評價，並因具有控制能力，已另編合併報表。民國一〇五年度及一〇四年度本公司依據其經會計師查核簽證之財務報表計列投資損失分別為 4,622 仟元及 3,221 仟元。

2. 投資關聯企業

本公司之關聯企業列示如下：

被投資公司 名稱	設立及 主要業務 營運地點	帳面金額		本公司持有之 所有權權益及 權權百分比	
		105.12.31	104.12.31	105.12.31	104.12.31
普通股票					
佑澍建設(股)公司	工業廠房開 發租售業 臺中市 東區	\$ 151	\$ 158	35.00%	35.00%
		<u>\$ 151</u>	<u>\$ 158</u>		

- 1.本公司對佑澍建設股份有限公司之投資採權益法評價，於民國一〇五年度及一〇四年度本公司依據財務報告認列採權益法關聯企業與合資損失之份額分別為 7 仟元及 325 仟元。
- 2.佑澍建設股份有限公司於民國一〇四年八月向國稅局申請解散登記，已於一〇四年十二月進入清算程序。另佑澍建設股份有限公司因尚有稅務未結，致無法於六個月內完成清算程序，已向法院申請准許展期至一〇六年六月一日止完結清算。

有關本公司關聯企業之財務資訊彙整如下：(未按持股比例分額表達)

	105.12.31	104.12.31
總資產	\$ 431	\$ 551
總負債	\$ —	\$ 100
	105 年累積數	104 年累積數
總收入	\$ —	\$ —
年度總損益	(\$ 20)	(\$ 931)

(六)以成本衡量之金融資產－非流動

項 目	105.12.31		104.12.31	
	金 額	持股比例	金 額	持股比例
股票投資- 全國廣播股份有限公司	\$ 2,500	4.40%	\$ 2,500	4.40%
股票投資- 寶盛證券股份有限公司	8,294	2.31%	8,294	2.31%
股票投資- 中威光電股份有限公司	—	10.09%	—	10.09%
股票投資- 順天醫藥生技股份有限公司	—	—	1,600	0.19%
	<u>\$ 10,794</u>		<u>\$ 12,394</u>	

(1) 本公司所持有之股票投資因無活絡市場公開報價且公平價值無法可靠衡量，故以成本衡量。

(2) 順天醫藥生技股份有限公司於民國一〇四年十二月辦理現金增資發行普通股，並以原股東放棄認購條件下公開承銷，致持股比例由 0.20% 降為 0.19%。另本公司於一〇五年度出售順天醫藥生技股份有限公司之股份 1,600 仟元，出售價金為 10,959 仟元，出售利益 9,359 仟元。

(七)不動產、廠房及設備

	105.12.31	104.12.31
房屋及建築物	\$ 68,702	\$ 72,213
運輸設備	6,616	32
辦公設備	3,075	3,817
租賃資產	1,889	2,449
	<u>\$ 80,282</u>	<u>\$ 78,511</u>

	房屋及建築物	運輸設備	辦公設備	租賃資產
成本				
105.01.01 餘額	\$ 88,757	\$ 193	\$ 9,737	\$ 5,679
本期新增	—	7,230	—	77
本期報廢	—	—	(14)	(121)
105.12.31 餘額	\$ 88,757	\$ 7,423	\$ 9,723	\$ 5,635

	租賃改良	合計
成本		
105.01.01 餘額	\$ 538	\$ 104,904
本期新增	—	7,307
本期報廢	—	(135)
105.12.31 餘額	\$ 538	\$ 112,076

	房屋及建築物	運輸設備	辦公設備	租賃資產
累計折舊及減損				
105.01.01 餘額	\$ 16,544	\$ 161	\$ 5,920	\$ 3,230
折舊費用	3,511	646	736	617
本期報廢	—	—	(8)	(101)
105.12.31 餘額	\$ 20,055	\$ 807	\$ 6,648	\$ 3,746

	租賃改良	合計
累計折舊及減損		
105.01.01 餘額	\$ 538	\$ 26,393
折舊費用	—	5,510
本期報廢	—	(109)
105.12.31 餘額	\$ 538	\$ 31,794

	房屋及建築物	運輸設備	辦公設備	租賃資產
成本				
104.01.01 餘額	\$ 88,757	\$ 193	\$ 9,587	\$ 5,679
本期新增	—	—	150	—
104.12.31 餘額	\$ 88,757	\$ 193	\$ 9,737	\$ 5,679

	租賃改良	合計
成本		
104.01.01 餘額	\$ 538	\$ 104,754
本期新增	—	150
104.12.31 餘額	\$ 538	\$ 104,904

	房屋及建築物	運輸設備	辦公設備	租賃資產
<u>累計折舊及減損</u>				
104.01.01 餘額	\$ 13,020	\$ 161	\$ 4,690	\$ 2,486
折 舊 費 用	3,524	—	1,230	744
104.12.31 餘額	\$ 16,544	\$ 161	\$ 5,920	\$ 3,230
	租賃改良	合 計		
<u>累計折舊及減損</u>				
104.01.01 餘額	\$ 538	\$ 20,895		
折 舊 費 用	—	5,498		
104.12.31 餘額	\$ 538	\$ 26,393		

1.提供擔保情形請參閱附註八。

2.民國一〇五年底及一〇四年底不動產、廠房及設備業經投保，投保金額分別為115,108 仟元及 115,562 仟元。

3.本公司房屋及建築物之重大組成部分主要有辦公室主建物、裝潢工程及空調設備等，並分別按其耐用年限三十六年、十五年及十五年予以計提折舊。

(八)投資性不動產

	105.12.31	104.12.31
投資性不動產 - 土地	\$ 1,695,980	\$ 1,760,956
投資性不動產 - 房屋及建築物淨額	833,671	865,220
	\$ 2,529,651	\$ 2,626,176

	投 資 性 不 動 產 - 土 地	投 資 性 不 動 產 - 房 屋 及 建 築 物	合 計
<u>成 本</u>			
105.01.01.餘額	\$ 1,762,456	\$ 1,018,797	\$ 2,781,253
存貨出租轉入	36,062	655	36,717
本期新增	—	313	313
租約到期轉出	(102,538)	(649)	(103,187)
105.12.31 餘額	\$ 1,695,980	\$ 1,019,116	\$ 2,715,096

累計折舊及減損 成 本	投 資 性 不 動 產 - 土 地	投資性不動產 - 房屋及建築物	合 計
105.01.01.餘額	\$ 1,500	\$ 153,577	\$ 155,077
折舊費用	—	31,892	31,892
租約到期轉出	(1,500)	(24)	(1,524)
105.12.31 餘額	\$ —	\$ 185,445	\$ 185,445
成 本	投 資 性 不 動 產 - 土 地	投資性不動產 - 房屋及建築物	合 計
104.01.01.餘額	\$ 1,176,379	\$ 1,018,824	\$ 2,195,203
存貨出租轉入	586,248	79	586,327
租約到期轉出	(171)	(106)	(277)
104.12.31 餘額	\$ 1,762,456	\$ 1,018,797	\$ 2,781,253
累計折舊及減損 成 本	投 資 性 不 動 產 - 土 地	投資性不動產 - 房屋及建築物	合 計
104.01.01.餘額	\$ 1,500	\$ 121,369	\$ 122,869
折舊費用	—	32,210	32,210
租約到期轉出	—	(2)	(2)
104.12.31 餘額	\$ 1,500	\$ 153,577	\$ 155,077

1.提供擔保情形請參閱附註八。

2.民國一〇五年底及一〇四年底投資性不動產業經投保，投保金額分別為 842,130 仟元及 888,915 仟元。

3.投資性不動產之收益

	105.12.31	104.12.31
投資性不動產之租金收入	\$ 124,000	\$ 123,422
減：當期產生租金收入之投資性不動產 所發生之直接營運費用	(81,606)	(72,859)
合 計	\$ 42,394	\$ 50,563

4.投資性不動產之公允價值

本公司持有之投資性不動產之公允價值於民國一〇五年及一〇四年十二月三十一日分別為 4,765,487 仟元(包含向教育部承租土地之公允價值)及 5,011,190 仟元。本公司所有之投資性不動產係委由外部鑑價專家進行評價。

5.本公司投資性不動產-房屋及建築物之重大組成部分主要有出租辦公室主建物、電梯設備及空調設備等，並分別按其耐用年限三十六年、三十六年及十五年予以計提折舊。

(九)短期借款

借 款 性 質	105.12.31	104.12.31
擔保銀行借款	\$ 320,500	\$ 110,000
無擔保銀行借款	—	828,388
	\$ 320,500	\$ 938,388
利率區間	2.12%~2.5%	2.20%~2.79%

提供擔保情形請參閱附註八及九。

(十)應付短期票券

一 〇 五 年 十 二 月 三 十 一 日		利 率	天 數	到 期 日	金 額
承 銷 機 構	保 證 機 構				
兆豐票券金融股份有限公司台中分公司	兆豐票券金融股份有限公司台中分公司	1.95%	16	106.01.13	\$ 1,264,500
兆豐票券金融股份有限公司台中分公司	安泰銀行	}	15	106.01.06	600,000
中華票券金融股份有限公司台中分公司	中華票券金融股份有限公司台中分公司	1.998%	20~33	106.01.10 ~ 106.01.19	293,000
	小 計				2,157,500
	減：應付短期票券折價				(1,206)
	淨 額				\$ 2,156,294

一 〇 四 年 十 二 月 三 十 一 日		利 率	天 數	到 期 日	金 額
承 銷 機 構	保 證 機 構				
兆豐票券金融股份有限公司台中分公司	兆豐票券金融股份有限公司台中分公司	0.70%	9~35	105.01.07	\$ 1,369,500
國際票券金融股份有限公司台中分公司	國際票券金融股份有限公司台中分公司	}	35	105.01.07	140,000
中華票券金融股份有限公司台中分公司	中華票券金融股份有限公司台中分公司	1.70%	33~59	105.01.05 ~ 105.02.19	795,300
	小 計				2,304,800
	減：應付短期票券折價				(500)
	淨 額				\$ 2,304,300

提供擔保情形請參閱附註八及九。

(十一)負債準備

	105.12.31		104.12.31	
員工短期帶薪休假準備	\$	1,836	\$	1,637
合 計	\$	1,836	\$	1,637

1. 員工短期帶薪休假準備

	105.12.31		104.12.31	
期初餘額	\$	1,637	\$	1,575
新 增		199		62
期末餘額	\$	1,836	\$	1,637

2. 銷貨退回及折讓之短期負債準備

	105.12.31		104.12.31	
期初餘額	\$	—	\$	5,408
減 少		—	(5,408
期末餘額	\$	—	\$	—

3. 負債準備主要係依歷史經驗、管理階層的判斷及其他已知原因估計可能發生之產品保固費用、銷貨折讓及員工短期帶薪休假，預計該負債準備將於一年內使用。

(十二)預收款項

	105.12.31		104.12.31	
預收土地款	\$	574,932	\$	280,500
預收房屋款		224,472		159,458
預收租金收入		4,376		3,582
其他預收款- 變更追加減		1,145		—
其他預收款- 其他營業收入		1,062		929
	\$	805,987	\$	444,469

(十三)其他流動負債-其他

	105.12.31		104.12.31	
暫收款	\$	1,175,402	\$	4,528
代收款		222		347
其他暫收款		777		7,461
	\$	1,176,401	\$	12,336

(十四)長期借款

借 款 性 質 到 期 日	105.12.31	104.12.31
擔保借款		
台灣銀行-台中分行 109.10.16	\$ —	\$ 186,000
小 計	—	186,000
減：一年內 到期部分	—	—
	\$ —	\$ 186,000
利率區間	—	2.60%

3. 提供擔保情形請參閱附註八及九。

4. 本公司於民國一〇二年十月十六日向台灣銀行台中分行簽訂擔保借款額度 980,000 仟元之長期借款合同，契約期間至民國一〇七年十月十六日止，於一〇四年四月十五日向台灣銀行提出辦理展延，借款期限延長為 7 年，契約期間展延至一〇九年十月十六日止，並約定本公司若未於一〇五年十二月三十一日動工興建，本金應自民國一〇六年一月十六日起，以一個月為一期(第一期為一〇六年二月十六日)，分 45 期按月平均攤還。另本公司已於民國一〇五年第一季提前償還借款。

(十五)營業租賃

承租人租賃

不可取消之營業租賃的應付租金付款情形如下：

	105.12.31	104.12.31
一年內	\$ 23,347	\$ 22,235
一年至五年	95,723	94,555
五年以上	101,734	126,249
	\$ 220,804	\$ 243,039

本公司與教育部簽訂惠國段 24 地號土地租賃契約，租賃期間自民國九十五年四月六日起二十年(不包含一年規劃興建期間，租賃期間屆滿後，本公司得申請續約一次，期間為二十年)。以上租金係以租賃契約簽訂時約定之年租率計算，自租賃契約起始日起每 3 年調整 1 次，於租金調整當年平均消費者物價指數與前 3 年消費者物價指數幾何平均數之差額大於零時，則租金調整增加百分之五，差額等於或小於零時，則租金不調整增加亦絕不調整減少。若年度地價稅額大於本公司應繳之年租金，則租金自地價稅應納截止日之次月起調整以當期地價稅額之 2 倍為年租金，且得依雙方任一之書面要求重新議定租約內容或解約。故未來各年度應付租金金額將可能與實際支付數產生差異。

本公司於前述租賃期間內除土地租金外，尚需繳納保證金 70,000 仟元。地上物係由本公司投資建造，租賃期間內擁有產權，租賃期間屆滿、終止或因其他事由終了前三個月，本公司應以書面通知教育部按現狀無償點交或無條件拆除回復土地原狀。租賃屆滿或終止前三十日，由教育部書面通知本公司限期依教育部之意思表示將租賃土地地上建築物現狀無償點交教育部，並由受託金融機構將地上建築物移轉登記為國有；或無條件自行拆除地上建築物後，由受託金融機構辦理地上建築物滅失登記。若教育部通知本公司無條件拆除回復租賃土地原狀，本公司應立即拆離，並將租賃土地騰空恢復原狀，交還教育部，其留置之物品並應自行搬離，否則由教育部任意處置，所需費用由本公司負擔。

民國一〇五年度及一〇四年度營業租賃列報於損益之費用分別為 23,019 仟元及 14,040 仟元。

(十六)員工福利

1.確定福利計畫

本公司依「勞動基準法」訂定之員工退休計畫，係屬確定福利計畫。依該計畫之規定，員工退休金係按服務年資及退休前六個月之平均薪資計算。前述公司每月按員工薪資總額百分之八提撥勞工退休金準備，交由勞工退休準備金監督委員會以該等委員會名義存入台灣銀行之專戶。

本公司確定福利義務之組成、現值之變動、認列為費用之服務成本及重要精算假設說明如下：

(1)報導日之精算假設：

	105.12.31	104.12.31
折現率	1.25%	1.25%
未來薪資水準增加率	2.00%	2.00%
退休基金資產預期投資報酬	—	—

(2)有關確定福利計畫所認列為費用之退休金成本金額列示如下：

	105 年度	104 年度
當期服務成本	\$ 342	\$ 438
利息成本	372	581
計畫資產預期報酬	(141)	(194)
	\$ 573	\$ 825

(3)本公司因確定福利計劃所產生之義務列入資產負債表之金額列示如下:

確定福利義務之組成	105.12.31	104.12.31
確定福利義務現值	\$ 30,808	\$ 30,155
計畫資產公允價值	(12,257)	(11,098)
已認列確定福利義務	\$ 18,551	\$ 19,057

(帳列淨確定福利負債—非流動)

(4)本公司確定福利義務現值之變動列示如下:

	105 年度	104 年度
年初確定福利義務	\$ 30,155	\$ 33,673
當期服務成本	342	438
利息費用	372	581
精算損失(利益)	(61)	939
福利支付數	—	(5,476)
年底確定福利義務	\$ 30,808	\$ 30,155

(5)當年度計畫資產公允價值之變動列示如下:

	105 年度	104 年度
年初計畫資產公允價值	\$ 11,098	\$ 10,861
計畫資產預期報酬	141	194
精算利益(損失)	(60)	83
雇主提撥數	1,078	1,077
福利支付數	—	(1,117)
年底計畫資產公允價值	\$ 12,257	\$ 11,098

(6)計畫資產公允價值之組成百分比列示如下:

	105.12.31	104.12.31
現金	100%	100%
其他	—	—
計畫資產之公允價值(%)	100%	100%

整體資產預期報酬率係根據歷史報酬趨勢以及分析師對於相關義務存續期間內，該資產所處市場之預測，並參考勞工退休準備金監督委員會對勞工退休準備之運用情形，於考量最低收益不低於當地銀行二年定期存款利率之收益之影響所作之估計。民國一〇五年度及一〇四年計畫資產之實際報酬分別為 82 仟元及 277 仟元。

經驗調整之歷史資訊列示如下：

	105.12.31	104.12.31
確定福利義務現值	\$ 30,808	\$ 30,155
計畫資產公允價值	(12,257)	(11,098)
提撥狀況	\$ 18,551	\$ 19,057
計畫負債之經驗調整	\$ 98	\$ 760
計畫資產之經驗調整	(\$ 60)	\$ 83

本公司民國一〇五年度及民國一〇四年度分別認列 1 仟元及(857)仟元精算利益於其他綜合利益(損失)；截至民國一〇五年及一〇四年十二月三十一日止，本公司累積認列於其他綜合損益之精算利益分別為 1,028 仟元及 1,026 仟元。

另本公司民國一〇五年度預期於下一會計年度對確定福利計畫認列數 493 仟元。

2. 確定提撥計畫

本公司依「勞工退休金條例」訂定之員工退休計畫，係屬確定提撥計畫。前述公司依員工每月薪資百分之六提撥退休金至勞工保險局之個人專戶。

依上述相關規定，本公司於民國一〇五年度及一〇四年度於綜合損益表認列為費用之退休金成本說明如下：

	105 年度	104 年度
確定提撥計畫之提撥數	\$ 1,814	\$ 1,772
退休金成本合計	\$ 1,814	\$ 1,772

截至民國一〇五年十二月三十一日止，民國一〇五年度報導期間尚未支付予計畫之已到期提撥金額 305 仟元。該金額於報導期間結束日後已支付。

3. 員工短期帶薪休假準備請參閱附註六(十一)。

(十七) 股本

1. 本公司一〇四年股東會決議盈餘增資 73,716 仟元，上項增資業經行政院金融監督管理委員會證券期貨局一〇四年七月二十一日金管證發字第 1040027402 號函核准，並於一〇四年九月十七日經經濟部商業司核准。
2. 截至民國一〇五年及一〇四年十二月三十一日止，本公司額定股本均為 3,000,000 仟元，已發行股本均為 2,530,909 仟元，每股面額 10 元，均為 253,091 仟股。

(十八)資本公積

	105.12.31	104.12.31
發行股票溢價	\$ 1,148	\$ 1,148
庫藏股票交易	222,041	209,134
其 他	328	327
	<u>\$ 223,517</u>	<u>\$ 210,609</u>

1. 依公司法規定，資本公積除用以彌補虧損及撥充資本外，不得使用。公司非於盈餘公積彌補虧損，仍有不足時，不得以資本公積補充之。
2. 另依法令規定超過面額發行股票所得溢價及受領贈與之所得之資本公積，除得用於彌補虧損外，於公司無累積虧損時，按股東原有股份之比例發給新股或現金，惟撥充股本時每年以實收股本之一定比率為限。此外，認列對子公司所有權權益變動數得用以彌補虧損。

(十九)保留盈餘

1. 依本公司章程規定，本公司每年決算後當期淨利，應先彌補虧損，次就其餘額提存百分之十為法定盈餘公積，並依法令規定提列及迴轉特別盈餘公積後，如尚有盈餘，連同上一年度累積未分配盈餘及當年度未分配盈餘調整數額提撥百分之三十以上分派股東紅利，其中現金股利不得低於股利總額百分之十，但現金股利每股若低於 0.1 元則不予發放，改以股票股利發放。

如有前一年度累積或當年度發生，但當期淨利不足提列之股東權益減項，應自前一年度累積未分配盈餘提列相同數額之特別盈餘公積，並於提撥供分派前扣除，嗣後股東權益減項數額有迴轉時，得就迴轉部分分派盈餘。

本公司一〇五年度員工酬勞及董監酬勞係按當年度稅前淨利扣除員工酬勞及董監酬勞前之金額按比率估列，一〇五年度估列金額皆為 1,602 仟元。本公司一〇四年度員工酬勞及董監酬勞係按當年度稅前淨利扣除員工酬勞及董監酬勞前之金額按比率估列一定比率估列，一〇四年度估列金額皆為 13,518 仟元。年度個體財務報告通過發布日後若金額有變動，則依會計估計變動處理，於次一年度調整入帳。

2. 本公司民國一〇四年度盈餘分配議案，截至會計師查核報告書出具日止，已經股東會通過，有關董事會通過擬議及股東會決議盈餘分派情形，請至台灣證券交易所之「公開資訊觀測站」查詢。

本公司股東常會分別於民國一〇五年六月七日及一〇四年六月九日決議通過一〇四年度及一〇三年度之盈餘分配議案如下：

	一〇四年度		一〇三年度	
	金額	每股股利(元)	金額	每股股利(元)
法定盈餘公積	\$ 58,866		\$ 58,413	
現金股利	379,636	\$ 1.5	294,863	\$ 1.2
股票股利	—	—	73,716	0.3
	<u>\$ 438,502</u>		<u>\$ 426,992</u>	

本公司股東會決議配發一〇四年度及一〇三年度員工酬勞分別為 13,518 仟元及 7,679 仟元，董監事酬勞分別為 13,518 仟元及 7,679 仟元，前述擬配發金額與本公司一〇四年度及一〇三年度以費用列帳之金額並無重大差異。

3. 本公司董事會於民國一〇六年三月二十四日擬議通過一〇五年度之盈餘分配議案如下：

	盈餘分配案		每股股利(元)	
	一〇五年度	一〇五年度	一〇五年度	一〇五年度
法定盈餘公積	\$ 5,977			
現金股利	75,927	\$	0.3	
	<u>\$ 81,904</u>			

本公司董事會亦同時擬議配發一〇五年度員工酬勞 1,599 仟元及董監事酬勞 1,599 仟元，前述擬配發金額與本公司一〇五年度以費用列帳之金額並無重大差異。

有關一〇五年度之盈餘分配案預計於一〇六年六月十三日召開之股東常會決議。

上述有關盈餘分配、員工酬勞及董監事酬勞相關資訊可自公開資訊觀測站查詢。

4. 法定盈餘公積應提撥至其總額達實收資本總額為止。法定盈餘公積除彌補公司虧損外，公司無虧損者，得以法定盈餘公積超過實收資本額百分之二十五之部分，按股東原有股份之比例發給新股或現金。

(二十)庫藏股票

1. 證券交易法規定公司對買回已發行在外股份之數量比例，不得超過公司已發行股份總數百分之十，收買股份之總金額，不得逾保留盈餘加計發行股份溢價及已實現之資本公積之金額。
2. 本公司持有之庫藏股票依證券交易法規定不得質押，亦不得享有股利之分派及表決權等權利。
3. 子公司持有母公司之股票視同庫藏股，係早期為配合政府政策及維護公開市場股價之穩定，陸續於公開市場購入本公司之股票，民國一〇五年度及一〇四年度金額按持股比例計算均為 28,770 仟元，股數均為 8,604 仟股。

(二十一)營業收入

	一〇五年度	一〇四年度
租賃收入	\$ 124,000	\$ 123,515
營建收入	494,354	2,288,512
勞務收入	19,052	34,325
佣金收入	200	—
營建收入銷貨 退回及折讓	(759)	(3,049)
	<u>\$ 636,847</u>	<u>\$ 2,443,303</u>

(二十二)營業成本

	一〇五年度	一〇四年度
租賃成本	\$ 81,606	\$ 72,859
營建成本	303,713	1,484,464
勞務成本	3,718	4,301
存貨(回升利益)	20	3,560
跌價損失		
	<u>\$ 389,057</u>	<u>\$ 1,565,184</u>

(二十三)營業外收入及支出

1.其他收入

	一〇五年度	一〇四年度
利息收入	\$ 23,294	\$ 17,870
股利收入	396	396
其他收入-其他	6,103	4,652
出售資產增益	9,359	—
	<u>\$ 39,152</u>	<u>\$ 22,918</u>

2.其他利益及損失

	一〇五年度	一〇四年度
手續費支出	\$ —	\$ 17,863
其他(損失)	26	13,548
	<u>\$ 26</u>	<u>\$ 31,411</u>

3.財務成本

	一〇五年度	一〇四年度
利息費用	\$ 76,600	\$ 47,454
減：符合要件之 資產資本化金額	(53,095)	(31,403)
	<u>\$ 23,505</u>	<u>\$ 16,051</u>

(二十四)用人、折舊、折耗及攤銷費用

	一	〇	五	年	度
	屬於營業成本者		屬於營業費用者		合計
員工福利費用					
薪資費用	\$	3,178	\$	34,664	\$ 37,842
勞健保費用		240		4,060	4,300
退休金費用		167		2,220	2,387
其他用人費用		86		1,577	1,663
折舊費用		32,518		4,884	37,402
攤銷費用		1		375	376

	一	〇	四	年	度
	屬於營業成本者		屬於營業費用者		合計
員工福利費用					
薪資費用	\$	3,770	\$	92,165	\$ 95,935
勞健保費用		246		3,897	4,143
退休金費用		171		2,426	2,597
其他用人費用		65		2,159	2,224
折舊費用		32,964		4,744	37,708
攤銷費用		5		558	563

截至 105 年及 104 年 12 月 31 日止，本公司員工人數分別為 50 人及 49 人。

(二十五)所得稅

1. 認列於損益之所得稅

	一〇五年度	一〇四年度
本期所得稅：		
年初至本期末產生之應付所得稅	\$ 25,213	\$ 30,807
土地增值稅計入本期所得稅	4,750	14,653
以前年度所得稅費用於當年度調整	160	2,784
本期所得稅總額	30,123	48,244
遞延所得稅：		
與暫時性差異產生及迴轉有關之遞延所得稅費用	(13,144)	11,975
遞延所得稅總額	(13,144)	11,975
所得稅費用	\$ 16,979	\$ 60,219

(1) 所得稅費用組成部分：

當年度會計所得與認列於損益之所得稅費用調節如下：

	一〇五年度	一〇四年度
稅前利益	\$ 76,751	\$ 648,875
稅前淨利按法定稅率計算之稅額	\$ 13,048	\$ 110,309
調整項目之稅額影響數：		
免稅所得	(17,083)	(83,069)
計算課稅所得時不予計入項目之影響數	14,408	(12,225)
未分配盈餘加徵	14,840	15,792
土地增值稅計入本期所得稅	4,750	14,653
以前年度所得稅費用於本年度之調整	160	2,784
遞延所得稅淨變動數		
暫時性差異	(13,144)	11,975
認列於損益之所得稅費用	\$ 16,979	\$ 60,219

(2) 認列於其他綜合損益之所得稅

	一〇五年度	一〇四年度
所得稅費用(利益)		
與確定福利計畫之再衡量數有關	(\$ 86)	(\$ 911)
	(\$ 86)	(\$ 911)

2. 遞延所得稅資產及負債歸屬如下：

一〇五年度	期初餘額	本期變動	期末餘額
暫時性差異			
借記/(貸記)損益表			
未實現存貨跌價損失	\$ 860	\$ 4	\$ 864
未實現投資損(益)	(10,364)	818	(9,546)
金融資產減損損失	1,317	—	1,317
未實現不休假獎金	278	34	312
非固定資產之土地借款利息遞延認列	31,728	2,427	34,155
遞延銷售費用財務稅務認列之差異	20,316	8,395	28,711
淨確定福利負債—非流動	3,240	(86)	3,154
未實現租金收入	(3,136)	136	(3,000)
未實現呆帳損失及其他	292	1,416	1,708
小計	44,531	13,144	57,675
借記/(貸記)其他綜合損益			
確定福利計畫之再衡量數	453	115	568
遞延所得稅資產	\$ 44,984	\$ 13,259	\$ 58,243

一〇四年度	期初餘額	本期變動	期末餘額
暫時性差異			
借記/(貸記)損益表			
未實現存貨跌價損失	\$ 255	\$ 605	\$ 860
未實現投資損(益)	(11,006)	642	(10,364)
金融資產減損損失	1,862	(545)	1,317
未實現不休假獎金	267	11	278
非固定資產之土地借款利息遞延認列	41,350	(9,622)	31,728
遞延銷售費用財務稅務認列之差異	21,967	(1,651)	20,316
淨確定福利負債－非流動	3,878	(638)	3,240
未實現租金收入	(2,403)	(733)	(3,136)
未實現呆帳損失及其他	336	(44)	292
小計	56,506	(11,975)	44,531
借記/(貸記)其他綜合損益			
確定福利計畫之再衡量數	(150)	603	453
遞延所得稅資產	\$ 56,356	(\$ 11,372)	\$ 44,984

本公司之部分遞延所得稅資產及負債，由於納稅主體及稅務機關相同，故以抵銷後之淨額表達。

3. 未認列為遞延所得稅資產項目：

	105.12.31	104.12.31
金融資產減損損失	\$ —	\$ 545
合計	\$ —	\$ 545

4. 本公司截至民國一〇三度之營利事業所得稅結算申報案，業經主管稽徵機關核定。

5. 未分配盈餘相關資訊：

	105.12.31	104.12.31
八十七年度以後	\$ 613,598	\$ 992,076
合計	\$ 613,598	\$ 992,076

6. 兩稅合一相關資訊：

	105.12.31	104.12.31
可扣抵稅額帳戶餘額	\$ 44,706	\$ 39,174

	一〇五年度	一〇四年度(實際)	
		股票股利	現金股利
預計(實際)盈餘分配之稅額扣抵比率	10.17%(註)	6.72%	6.72%

(註)：由於實際分配予股東之可扣抵稅額，應以股利盈餘分配日之股東可扣抵額帳戶餘額為計算基礎，其與將來實際分配予股東時所適用之稅額扣抵比率可能會有差異。另依新修正之所得稅法第 66 條之 6，屬中華民國境內居住之個人股東其可扣抵稅額比率予以減半，並自 104 年 1 月 1 日起分配盈餘時開始適用。

(二十六)每股盈餘

計算每股盈餘之分子及分母揭露如下：

	一	○	五	年	度
	稅後金額		加權平均流動在 外股數(仟股)	每股盈餘(元)	
基本每股盈餘					
屬於普通股股東 之本年度盈餘	\$	59,772	244,486	\$	0.24
	一	○	四	年	度
	稅後金額		加權平均流動在 外股數(仟股)	每股盈餘(元)	
基本每股盈餘					
屬於普通股股東 之本年度盈餘	\$	588,656	244,486	\$	2.40

(二十七)資本管理

本公司基於現行營運產業特性及未來公司發展情形，並且考量外部環境變動等因素，規劃本公司未來期間所需之營運資金及股利支出等需求，保障本公司能繼續營運，回饋股東且同時兼顧其他利益關係人之利益，並維持最佳資本結構以長遠提升股東價值。

為了維持或調整資本結構，本公司可能會調整支付予股東的股息金額，發行新股、向股東發還現金或買回本公司股份。

本公司管理階層定期審核資本結構，並考量上同資本結構可能涉及之成本與風險。一般而言，本公司採用審慎之風險管理策略。

七、關係人交易

(一)關係人之名稱

本公司為本公司及本公司之子公司之最終控制者。

(二) 本公司與其他關係人間之交易明細揭露如下：

1. 營業交易本公司對關係人之重大銷貨金額及其未結清餘額如下：

	營業收入(銷貨及租賃收入)		應收關係人款項	
	105 年度	104 年度	105 年12月31 日	104 年12月31 日
	金 額	金 額	金 額	金 額
子公司	\$ 2,340	\$ 2,316	\$ —	\$ —
實質關係人	184	194	—	—
	<u>\$2,524</u>	<u>\$2,510</u>	<u>\$ —</u>	<u>\$ —</u>

本公司與關係人之銷貨交易，其交易價格與收款條件與非關係人並無重大差異。

2. 本公司對關係人之重大進貨等金額及其未結清餘額如下：

	進貨		應付關係人款項	
	105 年度	104 年度	105 年12月31 日	104 年12月31 日
	金 額	金 額	金 額	金 額
子公司	\$ 765,663	\$ 408,099	\$ 681,419	\$ 556,763
	<u>\$ 765,663</u>	<u>\$ 408,099</u>	<u>\$ 681,419</u>	<u>\$ 556,763</u>

	預收款項	
	105 年12月31 日	104 年12月31 日
	金 額	金 額
實質關係人	\$ 13,040	\$ —

	佣金支出	
	105 年度	104 年度
	金 額	金 額
實質關係人	\$ 398	\$ 922

	代付款	
	105 年12月31 日	104 年12月31 日
	金 額	金 額
子公司	\$ 1,242,414	\$ 1,051,009

	捐贈支出	
	105 年度	104 年度
	金 額	金 額
實質關係人	\$ —	\$ 500

主要管理階層薪酬資訊

	一〇五年度		一〇四年度	
	金 額	金 額	金 額	金 額
短期員工福利	\$ 7,093	\$ 8,137		
退職後福利	226	223		
合計	<u>\$ 7,319</u>	<u>\$ 8,360</u>		

八、質押之資產

下列資產業已提供作為銀行借款之擔保品或其用途受到限制：

資 產 名 稱	105.12.31	104.12.31	擔 保 用 途
不 動 產 、 廠 房 及 設 備 及 投 資 性 不 動 產	\$ 1,523,400	\$ 1,623,607	短期借款、商業本票
營 建 用 地	979,474	913,481	短期借款、商業本 票、長期借款
在 建 土 地	1,189,104	1,189,054	商業本票
待 售 房 地	448,368	749,920	商業本票
其 他 流 動 資 產	1,189,739	33,746	銀行存款
其 他 非 流 動 資 產	65,336	65,336	存出保證金
	<u>\$ 5,395,421</u>	<u>\$ 4,575,144</u>	

九、重大或有負債及未認列之合約承諾

本公司截至民國一〇五年底承諾事項及或有事項包括：

- (一)本公司開立 4,129,600 仟元之保證票據，作為向兆豐票券金融股份有限公司台中分公司等票券公司發行商業本票之保證。
- (二)本公司開立 50,000 仟元之保證票據予教育部，作為西屯區惠國段 24 地號土地租賃，不得經營特種行業，如違約時之懲罰性違約賠償擔保本票。
- (三)本公司開立 5,280,000 仟元之保證票據，作為向台灣銀行台中分行等銀行借款之保證。
- (四)本公司開立 70,000 仟元之保證票據予台灣土地銀行台中分行，作為順天經貿廣場履約之保證。
- (五)本公司開立 500,000 仟元之保證票據予台灣銀行台中分行，作為雲林科技工業區履約之保證。

十、重大之災害損失：無。

十一、重大之期後事項

本公司於民國一〇六年三月二十四日董事會決議，為提高股東權益報酬率及每股盈餘，擬辦理現金減資退還股東，減資金額計 303,709 仟元。

十二、其 他

金融工具

(一)金融工具公允價值資訊

本公司非以公允價值衡量之金融工具(包括現金及約當現金、應收票據(含關係人)、應收帳款(含關係人)、其他應收款(含關係人)、其他金融資產-流動、以成本衡量之金融資產-非流動、短期借款、應付短期票券、應付

票據(含關係人)、應付帳款(含關係人)及其他應付款(含關係人)、預收款項的帳面金額係公允價值之合理近似值，長期借款(含一年或一營業週期內到期部分)之利率因與市場利率接近，故其帳面金額應屬估計公允價之合理基礎，另以公允價值衡量之金融工具的公允價值資訊請詳附註十二(六)。

(二)財務風險管理目的

本公司財務風險管理目標，係為管理與營運活動相關之利率風險、信用風險及流棟風險。為降低相關財務風險，本公司致力於辨認、評估並規避市場之不確定性，以降低市場變動對公司財務績效之潛在不利影響。

本公司之重要財務活動，係經董事會依相關規範及內部控制制度進行覆核。於財務計劃執行期間，本公司必須恪遵關於整體財務風險管理及權責劃分之相關財務操作程序。

(三)市場風險

本公司之市場風險係金融工具因市場價格變動，導致其公允價值或現金流量波動之風險，市場風險主要包括利率風險。

利率風險係指由於市場利率之變動所造成金融工具公允價值變動之風險。本公司之利率風險，主要係來自於固定收益投資與浮動利率借款。

有關利率風險之敏感度分析，係以財務報導期間結束日固定收益投資之公允價值變動為計算基礎，並假設持有一個季度。假若利率上升/下降十個基本點，本公司於民國一〇五年度及一〇四年度之淨利將分別減少/增加 2,477 仟元及 3,429 仟元。

(四)信用風險管理

信用風險係指交易對方違反合約義務並對本公司造成財務損失之風險。本公司之信用風險，主要係來自於營運活動產生之應收款項，及投資活動產生之銀行存款、固定收益投資及其他金融工具。營運相關信用風險與財務信用風險係分別管理。

營運相關信用風險

為維持應收帳款的品質，本公司對個別客戶的風險評估係考量包括該客戶之財務狀況、信評機構評等、本公司內部信用評等、歷史交易記錄及目前經濟狀況等多項可能影響客戶付款能力之因素。本公司亦會在適當時機使用某些信用增強工具，以降低特定客戶的信用風險。

本公司應收款項主要係預售房地期間向客戶收取之期款，因該帳款係屬公司完工交屋前之預售房地款性質，因此經評估並無重大之信用風險。

財務信用風險

銀行存款、固定收益投資及其他金融工具之信用風險，係由本公司財務部門衡量並監控。由於本公司之交易對象及履約他方均係信用良好之銀行及具投資等級及以上之金融機構、公司組織及政府機關，無重大之履約疑慮，故無重大之信用風險。

(五)流動性風險管理

本公司管理流動性風險之目標，係為維持營運所需之現金及約當現金、高流動性之有價證券及足夠的銀行融資額度等，以確保本公司具有充足的財務彈性。

下表係按到期日及未折現之到期金額彙總列示本公司已約定還款期間之金融負債分析：

	一〇五年十二月三十一日					
	短於一個月	一至三個月	三個月至一年	一至五年	五年以上	合計
非衍生金融負債						
銀行借款	\$ —	\$ —	\$ —	\$ 320,500	\$ —	\$ 320,500
應付短期票券	2,156,294	—	—	—	—	2,156,294
應付票據(含關係人)	—	16,227	83,963	—	—	100,190
應付帳款(含關係人)	80	113,001	363,401	126,508	—	602,990
其他應付款	13,150	21,509	7,904	—	—	42,563
存入保證金	143	1,208	7,584	13,236	4,963	27,134
	<u>\$ 2,169,667</u>	<u>\$ 151,945</u>	<u>\$ 462,852</u>	<u>\$ 460,244</u>	<u>\$ 4,963</u>	<u>\$ 3,249,671</u>

	一〇四年十二月三十一日					
	短於一個月	一至三個月	三個月至一年	一至五年	五年以上	合計
非衍生金融負債						
銀行借款	\$ 299,653	\$ —	\$ 528,735	\$ 296,000	\$ —	\$ 1,124,388
應付短期票券	2,209,333	94,967	—	—	—	2,304,300
應付票據(含關係人)	36,619	28,726	1,611	—	—	66,956
應付帳款(含關係人)	41,078	77,687	386,038	—	—	504,803
其他應付款	15,847	61,350	27,037	—	—	104,234
存入保證金	16	625	6,599	8,995	8,730	24,965
	<u>\$ 2,602,546</u>	<u>\$ 263,355</u>	<u>\$ 950,020</u>	<u>\$ 304,995</u>	<u>\$ 8,730</u>	<u>\$ 4,129,646</u>

(六)公允價值資訊

1. 本公司非以公允價值衡量之金融資產及金融負債之公允價值資訊請詳十二、(一)說明。

2. 為衡量金融及非金融工具之公允價值所採用評價技術的各等級定義如下：

第一等級：此等級之輸入值為相同資產或負債於活絡市場之公開報價(未經調整)。活絡市場係指符合以下所有條件之市場：在市場交易之商品具同質性；隨時可於市場中尋得具意願之買賣雙方且價格資訊可為大眾取得。

第二等級：此等級之輸入值除包含於第一等級公開報價外之可觀察價格，包括直接(如價格)或間接(如自價格推導而來)自活絡市場取得之可觀察輸入值。

第三等級：此等級之輸入值非以可觀察市場資料為基礎之資產或負債之輸入值。

3. 本公司用以衡量公允價值所使用之方法及假設說明如下：

(1)本公司採用市場報價做為公允輸入值(及第一等級)者，依工具之特性分列如下：

	上市(櫃)公司股票	開放型基金
市場報價	收盤價	淨值

(2)除上述有活絡市場之金融工具外，其於金融工具之公允價值係以評價技術或參考交易對手報價取得。透過評價技術所取得之公允價值可參照其他實質上條件及特性相似之金融工具之現時公允價值、現金流量折現法或以其他評價技術，包括以個體資產負債表日可取得之市場資訊運用模型計算而得。

(3)當評估非標準化且複雜性較低之金融工具時，例如無活絡市場之債務工具、利率交換合約、換匯合約及選擇權，本公司採用廣為市場參與者使用之評價技術。此類金融工具之評價模型所使用之參數通常為市場可觀察資訊。

(4)衍生金融工具之評價係根據廣為市場使用者所接受之評價模型，例如折現法及選擇權定價模型。遠期外匯合約通常係根據目前之遠期匯率評價。結構式利率衍生金融工具係依適當之選擇權定價模型(例如Black-Scholes 模型)或其他評價方法，例如蒙地卡羅模擬(Monte Carlo simulation)。

(5)評價模型之產出係預估之概算值，而評價技術可能無法反映本公司持有金融工具及非金融工具之所有攸關因素。因此評價模型之預估值會

適當地根據額外之參數予以調整，例如模型風險或流動性風險等。根據本公司之公允價值評價模型管理政策及相關之控制程序，管理階層相信為允當表達個體資產負債表中金融工具及非金融工具之公允價值，評價調整係屬適當且必要。在評價過程中所使用之價格資訊及參數係經審慎評估，且適當地根據目前市場狀況調整。

(6)本公司將信用風險評價調整納入金融工具及非金融工具公允價值計算考量，以分別反應交易對手信用風險及本公司信用品質。

4. 民國 105 年及 104 年 1 月 1 日至 12 月 31 日無第一等級與第二等級間之任何移轉。
5. 因順天醫藥生技股份有限公司於民國一〇五年九月二十六日起上櫃掛牌買賣，並自同日起終止興櫃市場買賣，導致可取得其相同資產或負債於活絡市場之報價，因此本公司於該事件發生當月底將所採用之公允價值自第三等級轉入第一等級。另本公司已於民國一〇五年度將其全數處分。

十三、附註揭露事項：

民國一〇五年度，本公司依證券發行人財務報告編製準之規定，應再揭露之重大交易事項相關資訊如下：

(一)重大交易事項相關資訊

1. 資金貸與他人：無。
2. 為他人背書保證：無。
3. 期末持有有價證券情形(不包含投資子公司、關聯企業及合資控制部分)：附表一。
4. 累積買進或賣出同一有價證券之金額達新臺幣四億元或實收資本額百分之二十以上：無。
5. 取得不動產之金額達新臺幣三億元或實收資本額百分之二十以上：無。
6. 處分不動產之金額達新臺幣三億元或實收資本額百分之二十以上：無。
7. 與關係人進、銷貨之金額達新臺幣一億元或實收資本額百分之二十以上：附表二。
8. 應收關係人款項達新臺幣一億元或實收資本額百分之二十以上：無。
9. 從事衍生性商品交易：無。

(二)轉投資事項相關資訊

被投資公司名稱、所在地區...等相關資訊：附表三。

(三)大陸投資資訊：無。

十四、部門資訊：

本公司已於 105 年度合併財務報告中依規定揭露營運部門財務資訊。

附表一：期末持有有價證券情形(不包含投資子公司、關聯企業及合資控制部分)

民國一〇五年底：

單位：新台幣仟元

持有之公司	有價證券種類及名稱(註1)	與有價證券發行人之關係(註2)	帳列科目	期			末	
				股數(仟)	帳面金額(註3)	持股比例	公允價值	備註
順天建設股份有限公司	全國廣播股份有限公司股票	無	以成本衡量之金融資產-非流動	361	2,500	4.40%	—	註2
順天建設股份有限公司	寶盛證券股份有限公司股票	無	以成本衡量之金融資產-非流動	720	8,294	2.31%	—	註2
順天建設股份有限公司	中威光電股份有限公司股票	無	以成本衡量之金融資產-非流動	283	—	10.09%	—	註2

註1：本表所稱有價證券，係指屬國際會計準則第39號「金融工具：認列與衡量」範圍內之股票、債券、債權、受益憑證及上述項目所衍生之有價證券。

註2：有價證券發行人非屬關係人者，該欄免填。

註3：按公允價值衡量者，帳面金額乙欄請填公允價值評價調整後及扣除累計減損之帳面餘額；非屬按公允價值衡量者，帳面金額乙欄請填原始取得成本或攤銷後成本扣除累計減損之帳面餘額。

附表二：與關係人進、銷貨之金額達新台幣一億元或實收資本額百分之二十以上

民國一〇五年度：

單位：新台幣千元

進(銷)公司之	交易對象名稱	關係	交易情形		交易條件與一般交易不同之情形及原因(註2)		應收(付)票據、帳款			備註(註3)	
			進(銷)貨金	佔總進(銷)貨之比率	授信期間	單價	授信期間	應餘	額		佔總應收(付)票據、帳款之比率
順天建設股份有限公司	建高工程股份有限公司	子公司	765,663	98.13%	依工程合約付款	—	—	應付票據	80,456	80.30%	註
								應付帳款	600,963	99.66%	註

註：建高工程股份有限公司民國一〇五年度認列營建收入-雲林科技工業園區 212,104 千元係帳列本公司代付款-代辦土地開發。

註 1：順鼎建設股份有限公司民國一〇五年度認列營建用地-新北市三重段 275 仟元係帳列本公司代付款-待辦土地開發。

註 2：關係人交易條件如與一般交易條件不同，應於單價及授信期間欄位敘明差異情形及原因。

註 3：若有預收(付)款項情形者，應於備註欄敘明原因、契約約定條款、金額及與一般交易型態之差異情形。

註 4：實收資本額係指母公司之實收資本額。發行人股票無面額或每股面額非屬新臺幣十元者，有關實收資本額百分之二十之交易金額規定，以資產負債表歸屬於母公司業主之權益百分之十計算之。

附表三：被投資公司名稱、所在地區...等相關資訊(不包含大陸被投資公司)：

民國一〇五年度：

單位：新台幣仟元

投資公司名稱	被投資公司名稱(註1、2)	所在地區	主要營業項目	原始投資金額		期股	未持			被投資公司本期損益(註2(2))	本期認列之投資(損)益(註2(3))	備註
				本期末	去年		數	比	帳率			
順天建設(股)公司	建高工程股份有限公司	台灣	3. 土木建築營造業。 4. 建築材料買賣。	133,003	133,003	15,116	100.00%	131,179	24,501	(8,114)	子公司	
順天建設(股)公司	佑澍建設股份有限公司	台灣	委託營造廠商興建國民住宅及商業大樓之出租出售。	35,500	35,500	140	35.00%	151	(20)	(7)	採權益法之投資	
順天建設(股)公司	台大興業股份有限公司	台灣	3. 住宅及大樓開發租售。 4. 都市更新重建業。	21,797	21,797	2,185	95.00%	20,259	(193)	(184)	子公司	
順天建設(股)公司	順鼎建設股份有限公司	台灣	3. 住宅及大樓開發租售。 4. 都市更新重建業。	225,500	225,500	22,550	55.00%	217,656	(446)	(4,622)	子公司	

註1：公開發行公司如設有國外控股公司且依當地法令規定以個體報表為主要財務報表者，有關國外被投資公司資訊之揭露，得僅揭露至該控股公司之相關資訊。

註2：非屬註1所述情形者，依下列規定填寫：

- (1)「被投資公司名稱」、「所在地區」、「主要營業項目」、「原始投資金額」及「期末持股情形」等欄，應依本（公開發行）公司轉投資情形及每一直接或間接控制之被投資公司再轉投資情形依序填寫，並於備註欄註明各被投資公司與本（公開發行）公司之關係（如係屬子公司或孫公司）。
- (2)「被投資公司本期損益」乙欄，應填寫各被投資公司之本期損益金額。
- (3)「本期認列之投資損益」乙欄，僅須填寫本（公開發行）公司認列直接轉投資之各子公司及採權益法評價之各被投資公司之損益金額，餘得免填。於填寫「認列直接轉投資之各子公司本期損益金額」時，應確認各子公司本期損益金額業已包含其再轉投資依規定應認列之投資損益。

六、本公司及其關係企業最近年度及截至年報刊印日止，財務週轉困難情事及對本公司財務狀況之影響：無

柒、財務狀況及財務績效之檢討分析與風險事項

一、財務狀況：

財務狀況比較分析表

單位：新台幣仟元

項目	一〇五年度 (合併)	一〇四年度 (合併)	差異	
			金額	%
流動資產	6,781,912	6,679,953	101,959	1.53%
非流動資產	2,731,689	2,814,454	-82,756	-2.94%
資產總額	9,513,601	9,612,407	-98,806	-1.03%
流動負債	5,335,558	4,942,100	393,458	7.96%
非流動負債	59,787	245,137	-185,350	-75.61%
負債總額	5,395,345	5,187,237	208,108	4.01%
股本	2,530,909	2,530,909	0	0
資本公積	223,517	210,609	12,908	6.13%
保留盈餘	1,207,945	1,527,557	-319,612	-20.92%
權益總額	4,118,256	4,425,170	-306,914	-6.94%
重大變動項目（前後期變動達百分之二十以上，且變動金額達新台幣一千萬元者）之主要原因及其影響： 非流動負債：本年度非流動負債較上年度減少，係因償還長期借款所致。				

二、財務績效：

經營結果分析

單位：新台幣仟元

項目	一〇五年度 (合併)	一〇四年度 (合併)	增(減)金額	變動比率%
營業收入淨額	993,800	3,751,297	2,757,497	-73.51
營業利益	67,154	680,477	-613,323	-90.13
營業外收入及支出	13,582	(23,313)	36,895	158.26
稅前淨利	80,736	657,164	-576,428	-87.71
所得稅費用	21,174	69,231	-48,057	-69.42
本期淨利	59,562	587,933	-528,371	-89.87
本期其他綜合損益	252	(1,753)	2,005	-114.38
本期綜合損益總額	59,814	586,180	-526,366	-89.80
最近二年度營業收入、營業純益及稅前純益重大變動之主要原因及預期銷售數量與其依據，對公司未來財務業務之可能影響及因應計劃： 本年度營業收入較去年減少 73.51%，因此營業純益減少 90.13%、稅前純益亦減少 87.71%。				

三、現金流量：

(一)最近年度現金流動性分析

年度 項目	105年12月31日 (合併%)	104年12月31日 (合併%)	增(減) 比例%
現金流量比率	22.62	10.46	116.25
現金流量允當比率	133.64	119.93	11.43
現金再投資比率	19.94	4.94	303.64

(二)未來一年現金流動性分析

單位：新台幣仟元

期初現金 餘額 (1)	預計全年來自 營業活動淨現 金流量(2)	預計全年現 金流出量 (3)	預計現金剩 餘(不足)數額 (1)+(2)-(3)	預計現金不足額之 補救措施	
				投資計畫流入	理財計畫流
22,561	3,328,479	3,270,212	80,828	無	無
最近年度現金流量變動之分析說明，流動性不足之改善計畫及未來一年現金流動性分析： 本年度現金流量無重大變動。					

四、最近年度重大資本支出對財務業務之影響：

- (一)最近年度重大資本支出及資金來源:無重大資本支出
 (二)預計可能產生效益:無

五、最近年度轉投資政策、其獲利或虧損之主要原因、改善計畫及未來一年投資計畫：

轉投資分析表

單位：新台幣仟元 105年12月31日

項目	說明 帳面金額	持股 比率	政策	獲利或虧損之 主要原因	改善 計畫	未來其他 投資計畫
建高工程(股)公司	131,179	100%	工程興建	營運狀況正常	—	—
佑樹建設(股)公司	151	35%	住宅租售	清算程序辦理中	—	—
台大興興業(股)公司	20,259	95%	都市更新	營運狀況正常	—	—
順鼎建設(股)公司	217,656	55%	住宅租售	營運狀況正常	—	—

六、風險事項應分析評估最近年度及截至年報刊印日止之下列事項：

(一)利率、匯率變動、通貨膨脹情形對公司損益之影響及未來因應措施：

1. 本公司非從事進出口之行業，故匯率之變動對本公司影響程度不大。
2. 本公司定期評估銀行借款利率，並與銀行保持密切聯繫以取得較優惠之利率。
3. 通貨膨脹之影響不大，並注意市場之變化，目前各項建築材料價格波動甚鉅，但本公司之供應商多往來甚久，得以取得較合理之價格。

(二)從事高風險、高槓桿投資、資金貸與他人、背書保證及衍生性商品交易之政策、獲利或虧損之主要原因及未來因應措施：

1. 本公司並無從事高風險、高槓桿投資及衍生性金融商品交易等活動。
2. 本公司依規定訂定「取得或處分資產處理程序」、「資金貸與他人作業程序」、「背書保證作業程序」，並經股東會議通過，以作為公司該項作業之規範。
3. 本公司截至目前未將資金貸與他人。
4. 本公司截至年報刊印日止客戶部份之背書保證金額為零。
5. 本公司未從事取得或處分衍生性商品之交易。

(三)未來研發計畫及預計投入之研發費用：

本公司係從事住宅開發興建等也業務，並無提列研發費用。

(四)國內外重要政策及法律變動對公司財務業務之影響及因應措施：無

(五)科技改變及產業變化對公司財務業務之影響及因應措施：無

(六)企業形象改變對企業危機管理之影響及因應措施：

本公司企業形象良好經營團隊優良無企業危機之疑慮

(七)進行併購之預期效益、可能風險及因應措施：無

(八)擴充廠房之預期效益、可能風險及因應措施：無

(九)進貨或銷貨集中所面臨之風險及因應措施：無

(十)董事、監察人或持股超過百分之十之大股東，股權之大量移轉或更換對公司之影響、風險及因應措施：無

(十一)經營權之改變對公司之影響、風險及因應措施：無

(十二)訴訟或非訴訟事件，應列明公司及公司董事、監察人、總經理、實質負責人、持股比例超過百分之十之大股東及從屬公司已判決確定或尚在繫屬中之重大訴訟、非訟或行政爭訟事件，其結果可能對股東權益或證券價格有重大影響者，應揭露其系爭事實、標的金額、訴訟開始日期、主要涉訟當事人及截至年報刊印日止之處理情形：無

(十三)其他重要風險及因應措施：無

七、其他重要事項：無

捌、特別記載事項

一、關係企業相關資料

(一)關係企業合併營業報告書

1 關係企業概況

(1)關係企業組織圖：

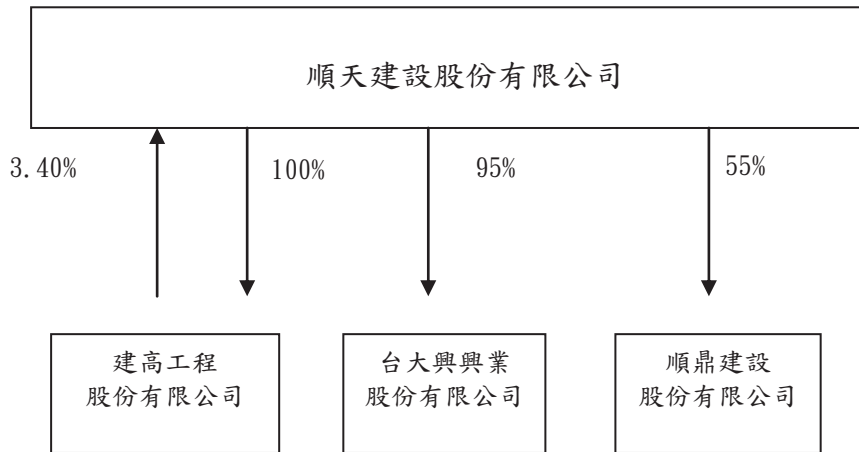

(2)關係企業基本資料：

105年12月31日 單位:新台幣仟元

關係企業名稱	設立日期	地址	實收資本額	主要營業或生產項目
建高工程(股)公司	52.11.22	台中市西屯區文心路二段201號4樓之1, 4樓之2	151,157	1. 土木建築營造業 2. 有關建築材料買賣業
台大興興業(股)公司	98.02.19	台北市松江路111號8樓之3	23,000	1. 住宅及大樓開發租售業 2. 都市更新整建維護業
順鼎建設(股)公司	104.03.17	台北市松山區八德路四段245巷52弄17號1樓	410,000	1. 住宅及大樓開發租售業 2. 都市更新整建維護業

(3)推定有控制與從屬公司關係者相關資料：無

(4)整體關係企業經營業務所涵蓋之行業經營業務戶有關聯者，應說明其往來情形：

a 整體關係企業主要經營營造業。

b 業務關聯性：本公司之關係企業建高工程股份有限公司係經營營造業，本公司之建築工程委託建高工程股份有限公司興建。與順鼎建設股份有限公司開發興建新北市三重段案。

(5)各關係企業董事、監察人及總經理資料

105年12月31日

企業名稱	職稱	姓名或代表人	持有股份	
			股數	持股比例
建高工程 股份有限公司	董事長	柯興樹	15,115,716 (註一)	100%
	董事	柯啟煜		
	董事	林丙申		
	監察人	林益任		
台大興興業 股份有限公司	董事長	柯興樹	2,185,000 (註二)	95%
	董事	林益任		
	董事	林丙申		
	董事	沈琬雯		
	董事	柯啟煜		
	監察人	巫文傑	0	0
監察人	宋小英	69,000	3%	
順鼎建設 股份有限公司	董事長	柯興樹	22,550,000 (註三)	55%
	董事	柯啟新		
	董事	王宇宏		
	董事	林家慶	18,450,000 (註四)	45%
	董事	林家正		
	監察人	巫文傑	0	0
	監察人	凌國榮	0	0

註一：柯興樹、柯啟煜、林丙申、林益任係順天建設股份有限公司法人股東代表。

註二：柯興樹、林益任、林丙申、沈琬雯、柯啟煜係順天建設股份有限公司法人股東代表。

註三：柯興樹、柯啟新、王宇宏係順天建設股份有限公司法人股東代表。

註四：林家慶、林家正係鼎峰不動產開發有限公司法人股東代表。

2. 各關係企業營運概況

單位：新台幣仟元 105年12月31日

企業名稱	資本額	資產總值	負債總額	淨值	營業收入	營業利益	本期損益 (稅後)	每股盈餘 (稅後)元
建高工程 (股)公司	151,157	991,326	684,046	307,280	956,980	12,967	9,581	0.63
台大興興業 (股)公司	23,000	21,373	48	21,325	0	(234)	(193)	(0.08)
順鼎建設 (股)公司	410,000	1,044,231	636,257	407,974	0	(537)	(446)	(0.01)

(二)、關係企業合併財務報表：請詳見第75~148頁

(三)、關係報告書：無

二、最近年度及截至年報刊印日止，私募有價證券辦理情形：無

三、最近年度及截至年報刊印日止，子公司持有或處分本公司股票情形：

最近年度及截至年報刊印止子公司持有或處分本公司股票情形

106年3月31日

子公司名稱	實收資本額	資金來源	本公司持股比例	取得或處分日期	取得股數及金額	處分股數及金額	投資損益	截至年報刊印日止持有股數及金額	設定質權情形	本公司為子公司保證金額	本公司與子公司金額
建高工程(股)公司	151,157	自資金	100%	本年度截至106年3月31日止	—	—	—	8,604 仟股 124,334 仟元	—	—	—
台大興興業(股)公司	23,000	自資金	95%	本年度截至106年3月31日止	—	—	—	—	—	—	—
順鼎建設(股)公司	410,000	自資金	55%	本年度截至106年3月31日止	—	—	—	—	—	—	—

四、其他必要補充說明事項：無

玖、最近年度及截至年報刊印日止，依證券交易法第三十六條第三項第二款所定對股東權益或證券價格有重大影響之事項：無

順天建設股份有限公司



負責人：柯 興 樹

